Numru 12,568 www.media.link.com.mt

IN-NAZZJON

Il-Ġimgħa, 30 ta' Lulju, 2010 €0.45

Il-MEPA tiċħad permess għal 164 post residenzjali ġdid

Il-Bord tal-Awtorità ta' Malta dwar l-Ambjent l-Ippjanar (MEPA) ilbierah irrifjuta applikazzjoni ta' żvilupp ghall-bini ta' 164 post residenzjali fuq is-sit fejn qabel kien hemm il-fabbrika tas-7-Up, f'Santa Venera.

Il-Bord, fid-deċiżjoni li ha, ikkunsidra li l-iżvilupp intern propost ma kienx jippromwovi l-holqien ta' żvilupp ta' kwalità gholja li hu viżwalment attraenti u xieraq mal-ambjent tal-madwar.

Is-sit, li jkopri aktar minn 7,000 metru kwadru u jinsab fil-qalba ta' Santa Venera, bil-faċċata taghti ghal fuq it-Triq il-Kbira ta' San Ġuzepp, fil-viċinanzi tal-Akwadott ta' Wignacourt, Parade Street u Triq Hal Qormi, kien kopert b'permess ta' żvilupp *outline* li kien mahruġ fl-2007.

Iċ-*Chairman* tal-MEPA Austin Walker qal li l-Awtorità hi fid-dmir li tiżgura li tissalvagwardja l-lokalitajiet taghna minn kull żvilupp propost li jista' jkollu impatt negattiv fuq l-ambjent tal-madwar.

Austin Walker żied li dan l-iżvilupp propost, b'tali densità gholja ta' postijiet residenzjali, possibbilment seta' wassal lill-Bord japprova *slum area* ġdida.

Il-bord irrifjuta wkoll li jaghti permess ghall-bini propost ta' mahżen taht l-art ghar-riċiklaġġ ta' metall u roti f'sit li hu barra miz-zona ta' żvilupp, fin-Nadur, u li qabel kien *scrapyard* illegali. Is-sit, li ghadu kopert b'avviż ta' infurzar u diġà kien suġġett ghal żewġ operazzjonijiet ta' azzjoni diretta fl-ahhar snin, hu anqas minn 20 metru boghod mir-residenzi u mdawwar b'ghelieqi u zoni naturali.

Wara l-istennija għall-kunċert ta' Joseph Calleja li s-Sibt li għadda kellu jkun pospost minħabba r-riħ qawwi li ħakem il-gżejjer Maltin fi tmiem il-ġimgħa, it-tenur ċelebri Malti u internazzjonali offra spettaklu ta' mużika u kant mill-aqwa tal-ogħla livell. Fil-kunċert Fuq il-Fosos tal-Floriana, flimkien mal-kantant Taljan Riccardo Cocciante u l-kantanta raffinata Dionne Warwick, Joseph Calleja kien stupend. Ara wkoll paġna 32 (Ritratt: Brian Grech)

Go tinvesti €100 miljun f'teknoloġija moderna

minn Charles **MUSCAT**

Matul is-sitt snin li ġejjin il-kumpanija tal-komunikazzjoni GO se tinvesti madwar €100 miljun f'teknoloġija u infrastruttura moderna.

Dan bhala parti mill-pjan biex tniedi *networks next generation* bhalma huma l-*fibre-to-the-home*, *upgrades* fin-*network* tal-*mobile* u investiment fl-infrastruttura tat-televiżjoni.

David Kay, il-Kap Eżekuttiv ta' GO, habbar dan ilbierah waqt żjara li l-Prim Ministru Lawrence Gonzi ghamel fil-faċilitajiet tal-operat tat-televiżjoni ta' GO fit-*TV Headend*, fil-Maghtab.

Il-Prim Ministru, akkumpanjat mid-Deputat Nazzjonalista Charlò Bonnici, Assistent Parlamentari fil-Ministeru tal-Infrastruttura, it-Trasport u l-Komunikazzjoni, iltaqa' mal-haddiema u ra parti mill-infrastruttura ġdida tat-televiżjoni li fiha GO diġà ghamlet investiment ta' €7 miljun.

Il-kumpanija hi f'pożizzjoni li xxandar ukoll il-loghob tal-*Premier League* Ingliż u tas-*Serie A* Taljana. GO kisbet

għal paġna 5

Każ makabru fi Franza

Omm tammetti l-qtil tat-tmien uliedha... b'żewġha ma jaf b'xejn

Ara paġna 12

Futbol

Diego Armando Maradona jgħid li kien ittradut mill-FA tal-Arġentina

Ara paġna 30

Id-dettalji tal-investiment li l-kumpanija GO qed twettaq bħalissa fil-faċilitajiet tal-operat tat-televiżjoni tagħha fil-Magħtab, kienu spjegati mill-Kap Eżekuttiv ta' GO, David Kay, lill-Prim Ministru Lawrence Gonzi li lbieraħ żar u ltaqa' mal-ħaddiema fil-faċilitajiet tal-GO fejn qed ittejjeb u ssaħħaħ l-infrastruttura u t-teknoloġija tagħha (Ritratt: Michael Ellul)

Sinjal ieħor ta' fiduċja

minn paġna 1

id-dritt li xxandar l-istazzjonijiet televiżivi tal-aqwa timijiet tal-futbol fl-Ingilterra u fl-Italja, minbarra ammont kbir ta' stazzjonijiet oħra li jxandru films, sports, divertiment u aħbarijiet.

Il-Kap Eżekuttiv ta' GO qal li fl-aħħar tliet snin il-kumpanija żiedet l-abbonati tagħha minn 10,000 għal 53,000.

Il-Prim Ministru qal li s-settur tal-komunikazzjoni qed dejjem jiżviluppa u l-kumpanija Maltija GO qed tkompli tinvesti fl-ekonomija ta' pajjiżna biex tkun aktar kompetittiva wara li daħlet ukoll fis-settur tat-televiżjoni.

Lawrence Gonzi qal li l-investiment ta' €100 miljun li se tagħmel GO fis-sitt snin li ġejjin hu sinjal ieħor ta' fiduċja f'pajjiżna.

Hu qal li l-kompetizzjoni f'dan is-settur ġabet għażla akbar għall-konsumatur li min-naħa tiegħu jistenna dejjem l-aqwa servizz. Hu qal li l-privatizzazzjoni u l-liberalizzazzjoni tas-settur tal-komunikazzjoni wasslu biex sar aktar investiment f'pajjiżna.

Il-kumpanija GO bħalissa timpjega 1,100 ħaddiem u tipprovdi taħriġ kontinwu għal dawn il-ħaddiema ħalli jkunu aġġoranti mal-aħħar teknoloġiji.

Indiċi tal-prezzijiet

L-indiċi tal-prezzijiet tal-produzzjoni industrijali żdiedet bi 2.8% meta komparata max-xahar ta' qabel.

L-Uffiċċju Nazzjonali tal-Istatistika fisser li din iż-żieda kienet kaġunata minn żieda fil-prezzijiet tal-produzzjoni ta' 5% fis-settur tal-prodotti intermedjarji. Kienet reġistrata żieda ta' 1% fil-prodotti kapitali u tal-konsumatur waqt li l-prezzijiet tal-enerġija baqgħu stabbli.

Il-prezzijiet tal-produzzjoni għall-industrija żdiedu bi 3.3%, tal-enerġija bi 22.4% u l-prodotti kapitali u tal-konsumatur b'0.7%. Il-prezzijiet tal-produzzjoni fis-settur domestiku żdiedu b'16.9% bħala riżultat fiż-żieda fl-enerġija u l-prezzijiet ta' prodotti intermedjarji naqsu bi 2.7%.

Nru. 667
TERMINAZZJONI TA' KIRI TA' RABA'
DIN id-dikjarazzjoni li ġejja, magħmula mill-President ta' Malta, hija ppubblikata skont l-Att tal-1967 dwar it-Tiġdid ta' Kiri ta' Raba'.
Il-2 ta' Lulju, 2010
(File No. L715/91)
DIKJARAZZJONI TAL-PRESIDENT TA' MALTA
Jien hawnhekk niddikjara illi l-art hawn taħt imsemmija, li hija proprjetà tal-Gvern, hija meħtieġa għal skop pubbliku skont id-dispożizzjonijiet tal-Att tal-1967 dwar it-Tiġdid ta' Kiri ta' Raba'.
Deskrizzjoni tal-Art
L-art li ġejja fil-limiti tas-Siġġiewi:
Biċċa art tal-kejl ta' madwar 2,014-il metru kwadru, li tmiss mit-Tramuntana, mill-Punent u min-Nofsinhar ma' proprjetà tal-Gvern u hija reġistrata fir-records tal-Gvern bħala 52874.
L-art hawn fuq imsemmija tidher immarkata bil-kulur blu bħala plot Nru. 41 fuq il-pjanta L.D. 176/91/A li wieħed jista' jara fuq talba fid-Dipartiment tal-Artijiet, Auberge de Baviere, Valletta.
(iff) George Abela
President
il-25 ta' Ġunju, 2010

FOTOGRAFI fuq bażi part-time
media·link COMMUNICATIONS
Your largest media partner
Ħtiġijiet:
- Għarfien estensiv fl-użu professjonali ta' kamera
- Kreattività, entużjażmu u impenn
- Kapaċità li jaħdem f'tim
- Disponibbiltà għal ħinijiet filgħodu jew filgħaxija.

L-applikanti jeħtieġ ikollhom livell sekondarju ta' edukazzjoni. Kwalifika terzjarja jew simili u esperjenza f'oqsma relatati jiġu kkunsidrati b'mod favorevoli.

L-applikazzjonijiet għandhom jintbagħtu sat-Tnejn, 2 ta' Awwissu 2010 lil:
Dipartiment tar-Riżorsi Umani
Media.link Communications
2, Triq Herbert Ganado
Pietà PTA1450
RADIO101
il-mument
pin
IN-NAZZJON
NET

ĠURNALISTI fuq bażi part-time
media·link COMMUNICATIONS
Your largest media partner
Media.link Communications qiegħda tagħmel sejħa għal ġurnalisti part-time biex jiffurmaw parti mill-kamra tal-aħbarijiet tagħha.

Jeħtieġ li l-applikanti interessati
- Ikollhom ħila bażika fl-użu tal-kompjuter
- Ikollhom ħila eċċellenti fil-kitba, analiżi u komunikazzjoni
- Ikunu jitkellmu u jiktbu tajjeb bil-Malti
- Ikollhom personalità motivata u pożittiva
- Ikunu kapaċi jaħdmu taħt pressjoni

Kwalifiki u esperjenza f'oqsma relatati jiġu kkunsidrati b'mod favorevoli

Persuni interessati għandhom jibagħtu CV lil:
Dipartiment tar-Riżorsi Umani
Media.link Communications
2, Triq Herbert Ganado
Pietà PTA1450
sa nhar it-Tnejn, 2 ta' Awwissu 2010
RADIO101
il-mument
pin
IN-NAZZJON
NET

Pellegrinaġġ għall-ART IMQADDSA
EuroTours
6 – 13 ta' Settembru
€865
- Titjira mal-Air Malta għal Tel Aviv u lura bit-taxxi u service charge inklużi
- 2 ljieli akkomodazzjoni tripla half board fil-Hotel Nof Ginosar ħdejn il-Baħar tal-Galilea
- 5 ljieli akkomodazzjoni tripla half board fil-Hotel Caesar Jerusalem jew Park Hotel Jerusalem f'Ġerusalem
- L-eskursjonijiet kollha skont il-programm bil-pranzu inkluż
- Assistenza minn rappreżentant tal-post fl-ajruport mal-wasla tagħna
- Porterage fl-ajruport u fil-lukandi
- Entraturi f'diversi postijiet li se nżuru
- Servizz ta' tour leader, direttur spiritwali u gwida tal-lokal matul il-programm kollu

Malta
Mountbatten Street, Ħamrun
Gozo
26, Republic Street, Victoria
email:
info@eurotours.com.mt
Telephones:
25965555
21223295
21233193
Gozo Office:
21564452
www.eurotours.com.mt

Il-Kunsill Lokali Sliema jkompli jaħdem b'mod regolari

Il-kunsillieri kollha tal-Kunsill Lokali Sliema qablu unanimament biex ix-xogħol tal-Kunsill ikompli b'mod regolari fl-interess tar-residenti u tal-lokalità.

Il-laqgħa tal-Kunsill li saret ilbieraħ kienet imsejħa biex tkun diskussa r-relazzjoni tal-Kunsill mas-Segretarju Eżekuttiv.

Fil-bidu tal-laqgħa, is-Sindku Nikki Dimech stieden mill-Kunsillieri biex jekk kellhom xi mistoqsijiet x'jagħmlu lis-Segretarju Eżekuttiv Svetlana Curmi, jagħmluhom. Peress li ma saru l-ebda domandi, is-Segretarju Eżekuttiv qalet li hi se taħdem fid-direzzjoni tal-Kunsill u skont id-deċiżjonijiet li jittieħdu fil-Kunsill waqt il-laqgħat tiegħu.

Is-Sindku qal li hu jrid li issa l-Kunsill iħares 'il quddiem fl-interess tal-poplu Slimiż biex ikun moqdi kif jixraqlu. Hu talab lis-Segretarju tispjega l-pjan tagħha rigward l-istaff.

Is-Segretarju Eżekuttiv fissret li kien se jkollha skrivana oħra u b'hekk ix-xogħol amministrattiv seta' jitmexxa b'aktar effiċjenza.

Is-Sindku qal li fid-dawl tal-emendi fil-liġi, fil-ġimgħat li ġejjin se jsiru laqgħat għall-kunsillieri kollha biex ilkoll ikunu jafu d-dmirijiet u r-responsabbiltajiet tagħhom. Hu qal li kien se jkompli jaħdem biex jinkisbu riżultati aħjar.

Għal xi mistoqsijiet ta' kunsillieri rigward xogħlijiet pendenti, is-Segretarju Eżekuttiv qalet li filwaqt li x-xogħlijiet pendenti kollha twettqu, hi xorta waħda se tistenna li jkun hemm laqgħat tal-Kunsill biex ikunu approvati ħlasijiet li għandhom isiru.

Rigward xogħlijiet żgħar, qalet li hemm impjegati tal-Kunsill li b'materjal mixtri mill-Kunsill jagħmlu xogħol ta' manutenzjoni li jkun hemm bżonn.

Is-Sindku qal li għal xogħol ieħor meħtieġ li ma jkunx jista' jsir mill-*handymen* impjegati, il-Kunsill kien se joħroġ sejħa għall-offerti biex bżonnijiet li jkun hemm ma jitħallewx pendenti.

Fi tmiem il-laqgħa, is-Sindku ddikjara li b'mod unanimu, il-Kunsill kollu flimkien mas-Segretarju Eżekuttiv kienu qed juri r-rieda biex jimxu 'l quddiem u jfittxu dejjem l-interess tar-residenti u tal-lokalità.

Il-Kunsill aġġorna għal laqgħa oħra nhar il-Ħamis 5 ta' Awwissu fil-5.30 p.m.

L-ewwel Kunsill Lokali b'servizzi dwar is-sigurtà soċjali

Il-Kunsill Lokali tal-Gudja hu l-ewwel Gvern Lokali li qed joffri servizzi estensivi dwar il-qasam tas-sigurtà soċjali.

Ir-residenti tal-Gudja, minflok imorru f'raħal ieħor biex jinqdew għal dak kollu li jkollhom bżonn fejn jidħlu informazzjoni u applikazzjonijiet, issa jistgħu jinqdew permezz tal-*one-stop shop* li qed joffrilhom il-Kunsill Lokali tagħhom stess.

Ir-residenti jistgħu japplikaw għal kull benefiċċju tas-sigurtà soċjali li ma jirrikjedix dikjarazzjoni ġuramentata, jagħmlu rapporti dwar bdil fiċ-ċirkostanzi, iġeddu l-karta r-roża, japplikaw għall-karta r-roża, jissottomettu ċertifikati tal-mard, u jagħmlu kwalunkwe talba għall-informazzjoni fuq sigurtà soċjali.

Il-ftehim kien iffirmat mid-Direttur Ġenerali tas-Sigurtà Soċjali Joe Camilleri, u mis-Sindku tal-Gudja John Mary Calleja fil-preżenza tas-Segretarju Parlamentari responsabbli mill-Kunsilli Lokali Chris Said.

Chris Said qal li bħala parti mit-tiġdid tal-Kunsilli Lokali, kif imwettaq fix-xhur li għaddew, il-Kunsilli Lokali ngħataw diversi responsabbiltajiet ġodda kif ukoll ir-riżorsi meħtieġa biex joffru numru ta' servizzi fil-lokalitajiet rispettivi tagħhom.

Il-Kunsilli Lokali qed jiġu mħeġġa jikkontribwixxu lejn l-attivitajiet li jġibu magħhom l-inklużjoni soċjali u joffru servizzi biex jgħinu fit-titjib tal-kwalità tal-ħajja taċ-ċittadini u tal-komunitajiet li jirrappreżentaw.

Is-Segretarju Parlamentari Chris Said faħħar l-inizjattiva tal-Kunsill Lokali tal-Gudja li tnebbaħ mill-politika tal-Gvern dwar il-Gvern Lokali u beda joffri servizzi importanti fuq livell lokali.

"Il-Kunsilli Lokali għandhom ir-rwol li jgħinu biex jiffaċilitaw il-ħajja taċ-ċittadini li jirrappreżentaw, u llum aktar minn qatt qabel qed jingħataw l-għodda u r-riżorsi meħtieġa biex verament jagħmlu d-differenza fil-lokalitajiet tagħhom".

Fil-passat, ir-residenti tal-Gudja kienu jinqdew bis-servizz tas-sigurtà soċjali fid-distrett ta' Raħal Ġdid, u għal xi żmien dan is-servizz kien trasferit lejn Ħal Luqa. Issa s-servizz se jibda jingħata mill-Uffiċċju Amministrattiv tal-Kunsill Lokali tal-Gudja u minn dan il-ftehim se jgawdu mijiet ta' Gudjani li qabel kien ikollhom imorru f'raħal ieħor biex jinqdew.

Id-Direttur Ġenerali tas-Sigurtà Soċjali Joe Camilleri, qal li dan il-ftehim mal-Kunsill Lokali tal-Gudja hu proġett pilota. Il-ħsieb hu li l-proġett jinfirex u aktar Kunsilli Lokali jibdew joffru huma wkoll dawn is-servizzi.

Fil-ġimgħat li għaddew intlaħaq qbil bejn id-Dipartiment tal-Gvern Lokali u l-Assoċjazzjoni tal-Kunsilli Lokali biex l-uffiċċji tal-Kunsilli Lokali kollha jkunu miftuħin għan-nies f'ħin regolari u l-istess kullimkien.

Il-Kunsilli Lokali se jkunu miftuħin għan-nies mit-Tnejn sal-Ġimgħa bejn it-8am u s-1pm, filwaqt li nhar ta' Sibt l-uffiċċji qed ikunu miftuħin bejn it-8am u l-11.30am.

IT-TEMP

IT-TEMP il-biċċa l-kbira xemxi li jsir ftit imsaħħab kultant
VIŻIBBILTÀ tajba
IR-RIĦ ħafif l-aktar mill-Punent
BAĦAR ħafif
IMBATT ftit li xejn
TEMPERATURA l-ogħla 29°C
XITA f'dawn l-aħħar 24 siegħa 0.0mm
Xita mill-1 ta' Settembru 391.5mm
IX-XEMX titla' fis-06.08 u tinżel fil-20.12

UV INDEX 9

IL-ĦAMEST IJIEM LI ĠEJJIN

IL-ĠIMGĦA	IS-SIBT	IL-ĦADD	IT-TNEJN	IT-TLIETA
L-ogħla 29°C	L-ogħla 29°C	L-ogħla 30°C	L-ogħla 31°C	L-ogħla 32°C
L-inqas 21°C	L-inqas 22°C	L-inqas 22°C	L-inqas 21°C	L-inqas 22°C
UV 8	UV 8	UV 9	UV 10	UV 10

TEMPERATURI FI BLIET BARRANIN

It-temperatura u t-temp f'dawn il-bliet kapitali (f'nofsinhar hin ta' Malta) ilbieraħ kienet: Alġeri 32°C xemxi, Amsterdam 20°C imsaħħab, Ateni 33°C ftit imsaħħab, Liżbona 35°C xemxi, Berlin 22°C ftit imsaħħab, Brussell 18°C xita, il-Kajr 34°C xemxi, Dublin 16°C imsaħħab, Kopenhagen 21°C imsaħħab, Frankfurt 19°C imsaħħab, Milan 23°C xemxi, Istanbul 28°C xemxi, Londra 20°C ftit imsaħħab, Malta 28° ftit imsaħħab, Madrid 34°C ftit imsaħħab, Moska 38°C imsaħħab, Pariġi 20°C imsaħħab, Barċellona 27°C xemxi, Ruma 28°C ftit imsaħħab, Tel Aviv 31°C xemxi, Tripli 33°C xemxi, Tuneż 34°C ftit imsaħħab, Vjenna 24°C imsaħħab, Zurich 15°C bir-ragħad, Munich 15°C xita, Stokkolma 20°C xita, San Pietruburgu 33°C imsaħħab

Miżmum il-bejgħ ta' żewġ tipi ta' puzzle mats

L-Awtorità Maltija dwar l-i*Standards* żammet il-bejgħ ta' żewġ tipi ta' *puzzle mats* tal-kumpanija *AN Shun Enterprise*. Dan wara li nstab li huma ta' periklu għat-tfal żgħar għax fihom partijiet żgħar li bihom it-tfal jistgħu jifgaw jekk jibilgħuhom.

Dan anke jista' jikkaġuna l-mewt. Dawn il-prodotti huma *Wondermat Interlocking puzzles* tal-*foam* u *mats,* u l-*Mini Combine Mats.*

L-Awtorità Maltija dwar l-i*Standards* tat direttiva lin-negozjanti biex ma jpoġġux dawn il-prodotti fis-suq, ma jbigħux u ma jagħtux dawn il-prodotti b'xejn lil konsumatur. Dawk li jinstabu li ma jobdux din id-direttiva jistgħu jittieħdu passi dixxiplinarji kontrihom.

Il-konsumaturi huma mħeġġa biex ma jużawx dawn il-prodotti u jirritornawhom fil-ħanut li minnu xtrawhom.

Iċ-Ċentru jinsab fl-iskola Primarja li tifforma parti mill-Kulleġġ San Injazju (Ritratt: Michael Ellul)

Aktar Ċentri ta' Matul il-Jum għat-Tfal

minn Charles **Muscat**

Il-Gvern qed jaħdem biex il-ġenituri jsibu bilanċ bejn ix-xogħol u l-familja u għalhekk qed ikompli jinvesti fil-ftuħ ta' aktar Ċentri ta' Matul il-Jum għall-Ħarsien tat-Tfal. Dawn iċ-ċentri qed jgħinu biex tiżdied il-parteċipazzjoni tan-nisa fid-dinja tax-xogħol għax dawn ikollhom moħħhom mistrieħ li wliedhom qed jingħataw edukazzjoni u ħarsien minn nies kwalifikati.

Dolores Cristina, il-Ministru tal-Edukazzjoni, ix-Xogħol u l-Familja qalet dan ilbieraħ waqt il-ftuħ taċ-Ċentru ta' Matul il-Jum għall-Ħarsien tat-Tfal fis-Siġġiewi bl-isem *Id-Denfil.* Iċ-Ċentru jinsab fl-iskola Primarja li tifforma parti mill-Kulleġġ San Injazju. Attendew ukoll is-Segretarju Parlamentari Clyde Puli, il-Kummissarju għat-tfal Helen D'Amato u mistednin oħra.

Iċ-Ċentru li sar bl-inizjattiva tal-Fondazzjoni għas-Servizzi Edukattivi jifforma parti mill-programm edukattiv u ta' appoġġ għat-tfal u l-familji msejjaħ *SmartKids.* Dan il-programm hu mirat għat-tfal li jkunu ġejjin minn familji b'diffikultajiet, familji b'ġenitur wieħed u għat-tfal ta' ġenituri li jkunu jaħdmu t-tnejn jew li jkunu qed isegwu xi korsijiet.

Dan hu r-raba' ċentru li qed jinfetaħ din is-sena wara dawk fil-Kottonera, fil-Qawra u f'Birkirkara. Matul ix-xhur li ġejjin se jinfetħu wkoll ċentri oħra f'Pembroke u f'Bormla.

Dolores Cristina qalet li dawn iċ-ċentri huma regolati minn Uffiċċju Regolatarju li twaqqaf dan l-aħħar biex jara li jkunu tal-ogħla livell. Hi ħabbret li l-Gvern qed iħares ukoll lejn it-tfassil ta' liġi ġdida għal dan is-settur.

Roderick Agius, il-Kap Eżekuttiv tal-Fondazzjoni għas-Servizzi Edukattivi qal li l-ġenituri huma s-sieħba tal-Fondazzjoni fis-suċċess ta' dawn iċ-ċentri. Hu qal li permezz tal-kunċett *EduCare,* kull tifel u tifla jingħataw l-opportunità jiżviluppaw il-ħiliet u l-fantasiji tagħhom. Hu qal li l-Fondazzjoni hi impenjata li tibqa' tagħti servizz ta' kwalità lit-tfal kollha.

Albert Bell, iċ-Chairman il-ġdid tal-Fondazzjoni tkellem dwar ir-rwol aktar wiesa' tal-Fondazzjoni għas-Servizzi Edukattivi u faħħar il-ħidma tal-Ministru Dolores Cristina biex ikun hemm qabża ta' kwalità fl-edukazzjoni sa minn età bikrija.

Interess f'Corporate Village

Malta Enterprise estendiet id-data tal-għeluq tas-sottomissjonijiet għall-espressjonijiet ta' interess għad-disinn dettaljat, l-iżvilupp, l-operazzjoni u r-riklamar ta' *Corporate Village Malta* sad-29 ta' Ottbru 2010.

L-estensjoni saret wara diversi talbiet minn investituri prospettivi biex ikunu f'pożizzjoni aħjar li jevalwaw il-proġett li se jinkludi investiment ta' bejn il-€150 miljun u l-€200 miljun.

Alan Camilleri, l-Uffiċjal Eżekuttiv tal-Malta Enterprise, qal li l-proġett attira interess ġenerali kbir kemm f'Milan, f'Londra kif ukoll f'Malta fejn saru laqgħat ma' investituri potenzjali.

Din l-estensjoni, sostna Alan Camilleri, għandha tagħti opportunità aħjar lill-investituri biex jitrasformaw l-interess inizjali tagħhom f'sottomissjonijiet aktar konkreti.

Corporate Village Malta għandu l-iskop li jikseb viżjoni ta' eċċellenza billi jsir punt ewlieni fis-settur kummerċjali li dejjem qed jikber f'Malta. Iż-zona tal-Imrieħel qed tiżviluppa kontinwament minn zona industrijali għal zona ta' ċentru finanzjarju u kummerċjali u għalhekk il-ħoqlien ta' *Corporate Village* għandu jestendi u jkabbar dan il-prinċipju.

Nru. 666

TERMINAZZJONI TA' KIRI TA' RABA'

DIN id-dikjarazzjoni li ġejja, magħmula mill-President ta' Malta, hija ppubblikata skont l-Att tal-1967 dwar it-Tiġdid ta' Kiri ta' Raba'.

Il-2 ta' Lulju, 2010

(File No. L712/91)

DIKJARAZZJONI TAL-PRESIDENT TA' MALTA

Jien hawnhekk niddikjara illi l-art hawn taħt imsemmija, li hija proprjetà tal-Gvern, hija meħtieġa għal skop pubbliku skont id-dispożizzjonijiet tal-Att tal-1967 dwar it-Tiġdid ta' Kiri ta' Raba'.

Deskrizzjoni tal-Art

L-art li ġejja fil-limiti tas-Siġġiewi:-

Biċċa art tal-kejl ta' madwar 1,727 metru kwadru, li tmiss mit-Tramuntana, mill-Punent u min-Nofsinhar ma' proprjetà tal-Gvern u hija reġistrata fir-records tal-Gvern bħala 52871.

L-art hawn fuq imsemmija tidher immarkata bil-kulur aħdar bħala plot Nru. 36 fuq il-pjanta L.D. 176/91/A li wieħed jista' jara fuq talba fid-Dipartiment tal-Artijiet, Auberge de Baviere, Valletta.

(ff) George Abela
President

Il-25 ta' Ġunju, 2010

Melita tkompli tinvesti fl-infrastruttura tal-cable tv

Melita qed tkompli tinvesti fl-infrastruttura tal-*cable television* sabiex jixxandru l-ħames stazzjonijiet ġodda tal-isport li ġew imnedija riċentament, inkluż stazzjon *High Definition* (HD).

L-istazzjonijiet ġodda li se jkunu aċċessibbli b'xejn bħala parti mill-pakketti tat-televiżjoni *standard* minn nhar is-Sibt 7 ta' Awwissu, huma *Malta Stars, Football Stars 1, Football Stars 2, All Stars* u *Stars HD.*

Bħalissa qed isiru numru ta' *upgrades* u installazzjonijiet fiċ-ċentru tekniku ta' Melita fil-Madliena biex kollox ikun lest għat-tnedija tal-istazzjonijiet Stars inkluż sistema *playout* ġdida. Dan l-investiment qed isir ftit żmien biss wara *upgrades* tekniċi li ġew implimentati aktar kmieni din is-sena qabel ma tnieda s-servizz HD.

Bħala riżultat ta' dan l-investiment, abbonati ta' Melita issa jgawdu aktar kontenut esklussiv tal-isport, inkluż għall-ewwel darba f'Malta s-Serie A Brażiljana.

L-abbonati kollha fuq il-pakkett tat-televiżjoni ta' Melita L u XL se jibbenefikaw minn aċċess b'xejn għal *Malta Stars*, b'xandiriet tal-isports lokali. L-abbonati fuq il-pakkett tat-televiżjoni XL se jkollhom aċċess b'xejn ukoll għall-*Football Stars 1, Football Stars 2, ALL Stars* u *ALL Stars HD. Football Stars 1* u *Football Stars 2* se joffru xandiriet *live* ta' futbol internazzjonali bħal-*Liga* Spanjola, il-*Bundesliga, Carling Cup, UEFA EURO 2010 Qualifiers, Bayern Munich TV, Barca TV,* kif ukoll logħbiet oħra internazzjonali.

L-istazzjon *ALL Stars* joffri varjetà ta' sports internazzjonali bħal *WWE Wrestling*, logħbiet tal-*NBA Basketball,* tlielaq taż-żwiemel ATG, avvenimenti ta' *Red Bull X-Fighters, Red Bull Air Race, boxing* u ħafna iktar.

Stars HD joffri aċċess b'xejn għal xandiriet tal-aqwa avvenimenti sportivi *live* f'*High Definition* aċċessibbli għall-abbonati XL li għandhom il-Melita Netbox HD.

Melita nediet pakkett ġdid ta' disa' stazzjonijiet *premium* dedikati għall-aqwa attrazzjonijiet tal-futbol internazzjonali bħall-*UEFA Champions League,* aktar minn 100 logħba tal-*UEFA Europa League,* il-*Copa Libertadores* u l-aktar mumenti importanti minn avvenimenti tal-futbol oħrajn.

Il-pakkett ġdid tal-futbol se jkun disponibbli għall-prezz ta' €9.99 fix-xahar għall-abbonati kollha li għandhom Melita Netbox HD u joffri aċċess b'xejn għal-logħob taċ-*Champions league* u logħob oħra tal-futbol internazzjonali fuq Melita Sports HD.

Kaċċa fl-Eġittu

Stħarriġ juri li Maltin li jmorru għall-kaċċa fl-Eġittu huma involuti f'numru ta' illegalitajiet.

Birdlife Malta qalet li dan l-istħarriġ sar fuq il-Park Nazzjonali ta' Gebek Elba, fl-Eġittu, mill-Aġenzija għall-Affarijiet Ambjentali tal-Eġittu, u fih issir riferenza għal kaċċaturi Maltin li jikkaċċjaw fuq għasafar protetti.

Minkejja li l-aċċess għal din iz-zona hu kontrallat, l-istħarriġ jistaqsi kif il-kaċċaturi Maltin jirnexxielhom jikkaċċjaw b'mod illegali u jiksbu l-munizzjoni. Inghatat ukoll lista ta' għasafar protetti maqbuda fil-pussess ta' kaċċatturi illegali, inkluż dawk Maltin.

Apprezzament għall-investiment tal-Gvern f'Marsaxlokk

Il-Kumitat Sezzjonali tal-Partit Nazzjonalista f'Marsaxlokk esprima s-sodisfazzjoni għall-ammont kbir ta' investiment, ħidma u xogħol li qed issir mill-Gvern Nazzjonalista fin-nofsinhar ta' Malta, iżda b'mod speċjali f'Marsaxlokk.

Fi stqarrija, il-Kumitat qal li tliet snin ilu dan ir-raħal li fih hemm komunità numeruża ta' sajjieda, ra l-investiment min-naħa tal-Gvern anke permezz ta' fondi mill-Unjoni Ewropea f'faċilitajiet għat-tiswija tal-bastimenti tas-sajjieda, liema faċilitajiet għamlu l-ħajja tas-sajjieda ferm aktar faċli kemm fuq livell soċjali kif ukoll fuq livell finanzjarju.

Impenn tal-Gvern li jkompli jtejjeb il-kwalità ta' ħajja tar-residenti ta' Marsaxlokk filwaqt li jkompli jaħdem biex noffru prodott turistiku aktar denju

Dawn il-faċilitajiet huma investiment mill-Gvern Nazzjonalista li kull sajjied illum il-ġurnata japprezza l-bżonn tagħhom.

Il-Kumitat Sezzjonali PN Marsaxlokk qal li l-ħidma ta' Gvern Nazzjonalista ma waqfitx hemm għaliex il-Gvern qed jimbarka bi proġett ieħor, din id-darba Park Nazzjonali f' Delimara, kif ukoll *Marine Park* fi Xrobb l-Għaġin fejn qabel kien hemm id-*Deutsche Welle.*

L-istess Gvern Nazzjonalista kkommetta ruħu u se jwettaq proġett ta' tiswija u estensjoni ta' mitt metru tal-*breakwater* li hemm mal-moll ta' ħdejn il-*power station.*

L-istess Gvern, permezz tal-Ministru George Pullicino, ħabbar ukoll il-proġett ta' bini ta' *breakwater* ieħor fuq in-naħa tal-ponta tal-Qrejten. Dan il-*breakwater* il-ġdid se jkun qiegħed joffri aktar sigurtà lill-opri tal-baħar tal-komunità tas-sajjieda fi ġranet ta' maltemp.

Il-Kumitat qal li wieħed ma jistax ma jfaħħarx il-proġett tal-*promenade* ta' Marsaxlokk li permezz tiegħu, Xatt is-Sajjieda qed jingħata wiċċ ġdid tat-tarmak, tibdil fis-sistema tad-dwal filwaqt li sar xogħol ukoll fuq is-servizzi essenzjali bħal dranaġġ u ilma.

L-investiment qed isebbaħ il-*promenade* ta' Marsaxlokk anke permezz ta' għamara tat-triq ġdida li tmur tajjeb mal-karattru ta' dan ir-raħal pittoresk. Bħala parti minn dan il-proġett il-pjazza se tkun ukoll imsebbħa.

Il-Kumitat sostna li dan l-investiment ta' miljuni kbar ta' ewro minn Gvern Nazzjonalista f'Marsaxlokk, juri l-impenn tal-Gvern li jkompli jtejjeb il-kwalità ta' ħajja tar-residenti ta' Marsaxlokk filwaqt li jkompli jaħdem biex noffru prodott turistiku aktar denju.

Rosetta Thornhill (it-tieni mil-lemin) rebħet il-premju 'David Ashton' grazzi għal kisbiet u l-livell li rnexxielha tilħaq fil-'Masters of Science programme' tas-Centre of Labour Studies tal-Università ta' Leicester. Joe Gerada, *Chief Executive Officer* tal-'Foundation for Human Resources Development', li tirrappreżenta ċ-ċentru f'Malta, iddeskriva din il-kisba bħala turija tal-kapaċità tal-istudenti Maltin li 30% minnhom jirnexxilhom iġibu l-ogħla gradi fil-korsijiet li jkunu qed isegwu. Rosetta Thornill iggradwat ma' ħames studenti oħra Maltin, Marika Borg, Nadya Bruno Olivier, Therese Piscopo, Clifford Schembri u Simeona Zerafa.

Faċilitajiet ġodda fit-Taqsima tat-Tfal fl-Isptar Monte Carmeli

Iż-żgħażagh u t-tfal li jkollhom bżonn attenzjoni speċjali u kura fil-kontroll tas-sensi fit-Taqsima taż-Żgħażagh fl-Isptar Monte Carmeli issa se jkunu jistgħu jkunu mharsa aħjar permezz ta' faċilitajiet ġodda magħmulin apposta għal dawk iċ-ċirkostanzi.

Dawn il-faċilitajiet kienu inawgurati mis-Segretarju Parlamentari għall-Anzjani Mario Galea waqt żjara li għamel fit-Taqsima taż-Żgħażagh fl-Isptar fejn ra dawn il-faċilitajiet u tkellem dwar is-sensittività u l-prijorità li dan is-settur għandu jingħata. Għal din l-inawgurazzjoni attendiet fost oħrajn Helen D'Amato, il-Kummissarju tat-Tfal.

Is-Segretarju Parlamentari Mario Galea tkellem dwar il-mod kif il-ħidma f'dan is-settur sensittiv tifforma parti mill-politika tal-Gvern. Mario Galea faħħar il-ħidma li jwettaq it-tim professjonali assenjat f'din it-taqsima, li jikkura żgħażagh sa 16-il sena.

Fit-taqsima hemm tmien sodod f'taqsima li għandha l-forma ta' dar bl-iskop li toffri faċilitajiet normali ta' dar ta' familja għaż-żgħażagh.

It-taqsima tinkludi servizz ta' tagħlim għaż-żgħażagh flimkien ma' terapija meħtieġa. L-iskop ta' din it-taqsima hu li ż-żgħażagh li jkollhom bżonn terapija jkunu protetti minn kull periklu u biex it-tagħlim li jieħdu jgħinhom jintegraw aktar fis-soċjetà.

Il-faċilitajiet inawgurati jinkludu *multi sensor room* li fiha lwien apposta biex joffru ambjent rilassanti għaż-żgħażagh flimkien ma' dwal kontrollati, kuluri ħfief u *projector* li joħloq xenarji rilassanti flimkien ma' *water bubble column* u mużika rilassanti fl-isfond.

tm
Transport Malta

Call for Tenders

Transport Malta notifies that sealed tenders will be received for the following works:

Rideability Works at Triq is-Salib tal-Marsa, Marsa
Publication Reference: TM 030/2010

Rideability Works at Ghar Lapsi, Siggiewi, Qrendi and Ta' Zuta, Siggiewi
Publication Reference: TM 042/2010

Rideability Works at Ta' Zuta, Siggiewi (Phase 2)
Publication Reference: TM 043/2010

Rideability Works at Triq il-Panorama and Triq il-Pitkali, Dingli (Phase 4)
Publication Reference: TM 044/2010

Rideability Works at part / of Triq it-Turretta, Dingli
Publication Reference: TM 045/2010

Rideability Works at part / of Triq il-Panorama and part / of Triq it-Turretta, Dingli (Phase 5)
Publication Reference: TM 046/2010

Interested parties are invited to collect a copy of the tender document/s as from **Friday 30th July 2010**, during office hours. The tender document/s may be collected, against a payment of €25 for each tender, from the Administration Department – Level 4, Transport Malta, Malta Transport Centre, Marsa.

Sealed tenders, complete with all required documents are to be submitted by not later than **12.00hrs on Tuesday 24th August 2010** at:

The Tender Box
Administration Department – Level 4
Transport Malta
Malta Transport Centre
Marsa

Transport Malta is the Authority for Transport in Malta set up by Act XV of 2009

tm
Transport Malta

Call for Tenders

Transport Malta notifies that sealed tenders will be received for:

Repairs to Quay Deck and Other Maintenance Works at Barriera Wharf, Valletta
Publication Reference: TM 012/2010

Interested parties are invited to collect a copy of the tender document as from **Tuesday 27th July 2010**, during office hours. The tender documents may be collected, against a payment of €25, from the Administration Department – Level 4, Transport Malta, Malta Transport Centre, Marsa.

Sealed tenders, complete with all required documents are to be submitted by not later than 10.00hrs on Friday **3rd September 2010** at:

The Tender Box
Administration Department – Level 4
Transport Malta
Malta Transport Centre
Marsa

Transport Malta is the Authority for Transport in Malta set up by Act XV of 2009

Team 2015 jiltaqa' mal-UĦM

minn Mark **AZZOPARDI**

Żgħażagħ minn Team 2015 iltaqgħu ma' rappreżentanti tal-Union Ħaddiema Magħqudin (UĦM) u flimkien iddiskutew temi relatati mal-Viżjoni 2015.

Ryan Callus, koordinatur ta' Team 2015, spjegalna li l-għan ta' dawn il-laqgħat hu li tkompli ssir konsultazzjoni wiesgħa ma' dawk kollha konċernati biex id-dokument finali jkun jinkludi firxa ta' opinjonijiet mis-setturi differenti tal-ħajja.

Is-Segretarju Ġenerali tal-UĦM Gejtu Vella qal li laqgħat bħal dawn iservu biex isiru diskussjonijiet dwar is-setturi li jolqtu l-aktar liċ-ċittadini. Qal li fil-UĦM qed isiru diskussjonijiet dwar kif il-Viżjoni 2015 li nieda l-Gvern, issir tal-poplu u dwar kif il-poplu jista' jkun aktar parteċipattiv. Il-UĦM ukoll qed tagħmel numru ta' laqgħat u konsultazzjonijiet biex imbagħad f'Settembru toħroġ il-proposti tagħha dwar din il-viżjoni li għandha tieħu l-milja tagħha billi kulħadd ikun parteċipi fil-ġid li jinħoloq.

Team 2015 twaqqaf mill-Moviment Żgħażagħ Partit Nazzjonalista u fih jinvolvi żgħażagħ li fil-maġġoranza tagħhom mhumiex involuti fil-politika. Dawn iż-żgħażagħ għaddejjin bi proċess ta' konsultazzjoni biex fl-aħħar jippreżentaw dokumenti bil-proposti li jkunu ġabru dwar il-Viżjoni 2015 lill-Prim Ministru Lawrence Gonzi.

F'Settembru li ġej il-UĦM ukoll se tagħmel il-proposti tagħha dwar il-Viżjoni 2015 (Ritratt: Brian Grech)

Nru. 671
TERMINAZZJONI TA' KIRI TA' RABA'
DIN id-dikjarazzjoni li ġejja, magħmula mill-President ta' Malta, hija ppubblikata skont l-Att tal-1967 dwar it-Tiġdid ta' Kiri ta' Raba'.
It-2 ta' Lulju, 2010
(File No. L705/91)
DIKJARAZZJONI TAL-PRESIDENT TA' MALTA
Jien hawnhekk niddikjara illi l-art hawn taħt imsemmija, li hija proprjetà tal-Gvern, hija meħtieġa għal skop pubbliku skont id-dispożizzjonijiet tal-Att tal-1967 dwar it-Tiġdid ta' Kiri ta' Raba'.
Deskrizzjoni tal-Art
L-art li ġejja fil-limiti tas-Siġġiewi:-
Biċċa art tal-kejl ta' madwar 1,726 metru kwadru, li tmiss mit-Tramuntana, mill-Punent u min-Nofsinhar ma' proprjetà tal-Gvern u hija reġistrata fir-records tal-Gvern bħala 52894.
L-art hawn fuq imsemmija tidher immarkata bil-kulur aħmar bħala plot Nru. 28 fuq il-pjanta L.D. 176/91/A li wieħed jista' jara fuq talba fid-Dipartiment tal-Artijiet, Auberge de Baviere, Valletta.
(fff) Abela
President
L-24 ta' Ġunju, 2010

Nru. 668
TERMINAZZJONI TA' KIRI TA' RABA'
DIN id-dikjarazzjoni li ġejja, magħmula mill-President ta' Malta, hija ppubblikata skont l-Att tal-1967 dwar it-Tiġdid ta' Kiri ta' Raba'.
It-2 ta' Lulju, 2010
(File No. E09/2002/I/102)
DIKJARAZZJONI TAL-PRESIDENT TA' MALTA
Jien hawnhekk niddikjara illi l-art hawn taħt imsemmija, li hija proprjetà tal-Gvern, hija meħtieġa għal skop pubbliku skont id-dispożizzjonijiet tal-Att tal-1967 dwar it-Tiġdid ta' Kiri ta' Raba'.
Deskrizzjoni tal-Art
L-art li ġejja fil-limiti tas-Siġġiewi:-
Biċċa art tal-kejl ta' madwar 17,164 metru kwadru, li tmiss mit-Tramuntana, mill-Punent u min-Nofsinhar ma' triq pubblika u mil-Lvant ma' proprjetà tal-Gvern u hija reġistrata fir-records tal-Gvern bħala E00167.
L-art hawn fuq imsemmija tidher immarkata bil-kulur aħmar fuq il-pjanta P.D. 150_2004 li wieħed jista' jara fuq talba fid-Dipartiment tal-Artijiet, Auberge de Baviere, Valletta.
(fff) George Abela
President
Il-25 ta' Ġunju, 2010

KUNSILL LOKALI – MARSAXLOKK – LOCAL COUNCIL
5, Triq Vittorio Cassar, Marsaxlokk MXK 1051
Tel No: 21652525, 21650987 Fax: 21659556
E-Mail: marsaxlokk.lc@gov.mt

AVVIŻ
LILL-PUBBLIKU U
LILL-BEJJIEGĦA TAS-SUQ TA' NHAR TA' ĦADD TA' MARSAXLOKK

IL-KUNSILL LOKALI MARSAXLOKK JAVŻA LI MINĦABBA ATTIVITAJIET KONNESSI MAL-FESTA TA' MARSAXLOKK,
IS-SUQ MHUWIEX SE JARMA NHAR IL-ĦADD,
1 TA' AWWISSU 2010

LOURDES

EuroTours

Ġimgħa sħiħa: 19 – 25 ta' Awwissu – **€590**
5 ijiem: Awwissu – Settembru – **€515**
4 ijiem: – Awwissu – Settembru – **€475**

- Titjiriet mal-Air Malta bit-taxxi inklużi
- Akkomodazzjoni full board għal 2/3/4 fil-Best Western Hotel Christina 3 star superior f'Lourdes
- Servizz ta' tour leader u direttur spiritwali

Malta
Mountbatten Street, Ħamrun
Gozo
26, Republic Street, Victoria
email:
info@eurotours.com.mt
Telephones:
25965555
21223295
21233193
Gozo Office:
21564452

Ġita ta' 12-il ġurnata għal
Lourdes, Nevers, Pariġi u Disneyland

Mill-25 ta' Awwissu sal-5 ta' Settembru

€960*

- Titjira għal Lourdes u lura minn Pariġi bit-taxxi inklużi
- Vjaġġ bil-ferrovija minn Lourdes għal Pariġi
- Akkomodazzjoni tripla f'lukandi 3 star f'Lourdes (5 iljieli) full board u Pariġi (6 iljieli) Bed & Breakfast
- Tour Leader

* Prezz speċjali jekk jittieħdu l-eskursjonijiet kollha

www.eurotours.com.mt

Nhar il-Ħamis, 22 ta' Lulju, il-Prim Ministru Lawrence Gonzi flimkien mal-Ministru George Pullicino permezz ta' mawra fuq il-baħar, żaru xogħlijiet ta' restawr li qed jitwettqu fuq sitt kilometri tas-swar tal-Belt Valletta u l-Kottonera b'faċċata ta' 135,000 metru kwadru. Dan il-proġett jinvolvi investiment ta' €36 miljun u jinkludi wkoll is-swar tal-Imdina u s-swar taċ-Ċittadella f'Għawdex. Il-parti l-kbira tal-fondi għal dan il-proġett ġejjin mill-Unjoni Ewropea. Matul iż-żjara tagħhom, il-Prim Ministru u l-Ministru Pullicino kienu akkumpanjati minn diversi sindki u minn tfal mill-iskola tas-sajf 'Kidstart' fl-Imrieħel.

Xogħol kbir ta' restawr madwar il-Port il-Kbir

Il-Port il-Kbir hu ġojjell minn kull lat. Sew mill-mod kif ġie maħluq min-natura f'forma ta' pala ta' id – bir-Rinella, Sant'Anġlu u l-Birgu u l-Isla s-swaba'; u sew għax mad-dawra tal-Port il-Kbir seħħet l-istorja ta' Malta u għalhekk dawn l-inħawi fihom fortifikazzjonijiet, knejjes, palazzi u djar li jostru l-istorja ta' pajjiżna.

Il-Port il-Kbir: ġojjell minn kull lat

minn Joe M. **ZAHRA**

F'dawn l-ahhar snin, ir-restawr ta' dawn il-ġojjelli tal-istorja ha diversi modi. Kien hemm restawr li sar direttament mill-Gvern, restawr li sar mill-Gvern b'ghajnuna qawwija minn fondi mill-Unjoni Ewropea, restawr li sar kompletament mill-privat u restawr li sar bhala parti mill-kundizzjonijiet li l-Gvern ghamel lill-privat ghal proġetti kapitali urbani.

Jekk nibda minn tal-ahhar insibu li fuq kull naha tal-Port il-Kbir twettqu żewġ proġetti kbar: il-Valletta Waterfront fuq in-naha tal-Belt u l-proġett tal-Kottonera fuq in-naha tal-Birgu. Fil-proġett tal-Valletta Waterfront ġew restawrati l-imhażen ta' Pinto u ta' Forni, il-kappella tas-Sagra Familja u l-Power Station il-qadima. Barra mir-restawr, inbnew mill-ġdid partijiet li kienu waqghu, filwaqt li sar sar xi bini ġdid biex jintlahaq l-iskop li jkollna *Cruise Passenger Terminal* tal-oghla kwalità -- kwalità, li tidher fiċ-ċar min-numru ta' premjijiet internazzjonali li nghata kemm ilu li twaqqaf.

Fuq in-naha l-ohra tal-Port il-Kbir insibu l-proġett tal-Kottonera. Proġett li jiġbor fih il-Palazz tal-Ammiral tax-Xwieni ta' żmien l-Ordni tal-Kavallieri ta' San Ġwann, li kien fi stat mill-aghar b'parti minnu mwaqqgha u li ġie restawrat u mibdul fil-Casinò di Venezia b'investiment li lahaq il-miljuni. Twaqqa' bini li kien ikerrah is-swar ta' Sant'Anġlu, pont li kien inbena xi snin ilu u li ma kienx jaqbel mal-ambjent. Ġew restawrati l-imhażen kbar li hemm, inbena blokk appartamenti flok bini mwaqqa', inbena *yacht marina* mill-isbah u li jiehu anki *super yachts*, filwaqt li l-inhawi kollha tax-xatt ġew imsebbha u inbidlu fi *promenade* mill-aqwa.

Fl-istess inhawi hemm il-Mużew Marittimu filwaqt li beda l-ewwel parti tar-restawr tal-Forti Sant'Anġlu li jista' jitqies il-benniena tal-istorja ta' Malta. Fl-inhawi wkoll se jitwettaq il-proġett tal-baċir Numru 1, li jrid jinbidel f'ċentru u kumpless ta' divertiment ghal-lokal u t-turisti. F'dawn l-inhawi, speċjalment fil-Birgu, il-Gvern wettaq diversi proġetti ta' restawr fuq diversi dhul ghall-Birgu u Bormla bhal *Notre Game Gate*, il-Mina ta' Santa Liena, *Polverista Gate* u fortifikazzjonijiet ohrajn, bereġ, palazzi u bini qadim.

Fuq in-naha l-ohra tal-Port il-Kbir, fil-Belt Valletta twettaq u qed jitwettaq xoghol kbir ta' restawr. Proġetti kbar bhall-Kavallier San Ġakbu li nbidel f'Ċentru ta' Kreattività u tas-Sagra Infermeria fejn illum hemm iċ-Ċentru tal-Konferenzi tal-Mediterran. Xoghol kontinwu ta' restawr sar u qed isir fil-Palazz Presidenzjali, fil-Konkatidral ta' San Ġwann, fi knejjes u kappelli, f'bereġ u palazzi, fit-Teatru Manoel, fil-Biblijoteka Nazzjonali, f'niċeċ fil-kantunieri tat-toroq. It-toroq qed jinqalghu u jinksew mill-ġdid. Il-misrah quddiem il-Palazz inbidel f'ċentru fejn jiltaqghu n-nies fi pjazza mill-isbah madwar funtani li l-ilma li johroġ minnhom jiffriska l-art u lin-nies li jkun hemm!

Biex inkunu nafu kemm sar u qed isir restawr fil-kapitali ta' pajjiżna, biżżejjed niehdu l-wesgha quddiem il-berġa ta' Kastilja u l-inhawi qrib. Il-faċċata tal-knisja ta' Santa Kastilja qed tiġi restawrata u hiereġ il-ġmiel taghha. Il-Berġa tal-Italja ġiet restawrata minn ġewwa. Il-faċċata tal-knisja ta' Santa Caterina d'Italia ġiet restawrata u issa qed isir xoghol ta' restawr minn ġewwa. Il-knisja tal-Vittorja qed tiġi restawrata minn ġewwa. Dik li kienet knisja tal-Ingliżi, u wara kien hemm fiha l-Posta, ġiet restawrata minn ġewwa u minn barra biex illum hemm il-Borża ta' Malta. Il-Ġonna tal-Barrakka ta' Fuq ġew restawrati u nghataw dehra ġdida. Ma' dan kollu hemm ir-restawr tal-Kavallier San Ġakbu li semmejt diġà u li ġie restawrat minn ġewwa u minn barra. Dan post wiehed biss tal-Belt Valletta!

Ir-restawr fil-kapitali hu proġett kontinwu. Bhalissa f'diversi partijiet madwar il-Belt wiehed jara *scaffolding* tiela' mas-swar, li jfisser li qed jiġu restawrati s-swar wara mijiet ta' snin li fuqhom ma sar xejn. Biss il-Belt ma tkunx kompluta jekk ma jitwettaqx il-proġett ghall-bini tal-Parlament li se jitla' fil-pjazza kif tidhol fil-belt iżda li se jsir b'tali mod li l-pjazza tibqa' hemm, it-teatru ghall-apert flok fejn kien hemm it-Teatru Rjal, Bieb il-Belt u anki barra l-Belt. Dan irid johloq assi mal-proġett ghar-restawr tal-Forti Sant'Iermu. Dan hu proġett iehor li se jaghti hajja ġdida lill-Belt Valletta. Hu tahlita ta' restawr u bini ġdid. Restawr tad-dahla tal-Belt u tal-Kavallier San Ġakbu fuq in-naha tad-dahla ta' Bieb il-Belt. Bhalissa qed jitwettaq ukoll restawr fuq il-Kavallier San Ġwann. Jista' jkun li dan il-proġett, li se jinvolvi investiment ta' €80 miljun jitkabbar biex jinkludi interventi fuq il-bini fuq in-naha tax-xellug tal-pjazza u anki fuq il-wesgha fejn hemm it-terminus tal-karozzi tal-linja li mistenni jmur fil-Foss ta' San Ġakbu.

Il-proġett ghar-restawr tas-swar madwar il-Belt u l-Kottonera żgur li ma kienx jiġi realizzat kieku ma kinux ghall-fondi Ewropej. L-ahhar li sar xi haġa fuq is-swar kien meta bhala parti mill-Ftehim Finanzjarju u tad-Difiża li akkumpanjaw l-Indipendenza, il-Gvern Ingliż kien poġġa ghad-dispożizzjoni tal-Gvern Malti miljun lira, li dak iż-żmien kienu hafna flus. Iżda wara, ftit li xejn sar xoghol fuq is-swar, tnehhi ghal xi proġett 'l hinn u 'l hawn li wettaq il-Gvern Malti fuq swar li kienu fi stat hażin hafna. Issa qed jitwettaq proġett ta' €36 miljun u li se jara hafna mil-linja twila ta' fortifikazzjonijiet li ghandu pajjiżna tinghata s-sbuhija li kellha qabel. Dan il-proġett minbarra li se johloq ix-xoghol waqt li jkun qed jiġi esegwit, se jikkontribwixxi bil-qawwi biex nippromwovu iktar lil Malta bhala ċentru storiku mill-aqwa. Diġà bdew jinkixfu swar li qabel kienu inaċessibbli. Darba dawn jitlestew, jista' jkollna *heritage trails* li jiehdu lill-Maltin u lill-barranin madwar is-swar ta' pajjiżna.

M'hemmx dubju li r-restawr mhux isir mad-dawra tal-Port il-Kbir biss. Bhala parti minn proġett urban kapitali iehor, dak ta' Manoel Island u l-Ponta ta' Tignè, twettaq restawr importanti fuq il-Forti Manoel. Ġojjell iehor ta' storja li ghal snin twal kien abbandunat. Issa se jibda r-restawr tal-Forti ta' Tignè. L-istess kumpanija rrestawrat ukoll il-*Garrison Chapel* f'Tignè.

Hafna u hafna xoghol iehor ta' restawr qed isir ma' kull parti ta' Malta u Ghawdex. Iżda l-konċentrazzjoni l-kbira tibqa' fuq il-bliet ta' madwar il-Port il-Kbir. Mhux b'kapriċċ iżda ghax hekk jixraq. Jien nemmen li dawn l-inhawi jixirqilhom kull ewro li qed jintefaq fuqhom. Nemmen li dan hu investiment kapitali fis-sostenibbiltà ta' dak li tatna l-istorja. Hu investiment li ghandu jaghmilna wkoll kburin ghax hu fl-istorja ta' pajjiżna u anki fil-futur ta' Malta.

IN-NAZZJON
Editur: Alex Attard
Media.Link Communications Co. Ltd. 2, Triq Herbert Ganado, Pietà PTA 1450
P.O. Box 37, Ħamrun ĦMR 1000 e-mail: news@media.link.com.mt
Tel: 21243641/2/3 Fax No. 21242886
Dipartiment ta' l-Avviżi Tel: 25965-317/232/474 Fax: 21240261
E-mail: adverts@media.link.com.mt

L-EDITORJAL

Ma jinteressahomx

Għal darb'oħra din il-ġimgħa, reġa' stona l-atteġġjament tal-Partit Laburista li aktar ma jkollu okkażjonijiet li fihom jista' juri kemm jista' jkun differenti minn żminijiet oħra, qiegħed għal darb'oħra jaqa' fl-istess żbalji tal-passat. Mhux żbalji biss, iżda issa qiegħed joħroġ il-kuntrast kbir ta' kemm hemm baħar x'jaqsam bejn il-kliem u l-fatti tal-Partit Laburista.

Il-mexxej preċedenti Alfred Sant kien iddikjara gwerra mal-Gvern. Il-mexxej preżenti, is-suċċessur ta' Alfred Sant, Joseph Muscat, jipprova ta' kuljum jagħti l-impressjoni li hu differenti minn ta' qablu. Iżda meta tagħsar u tanalizza l-atteġġjament tal-partit li qed imexxi, kif ukoll għemilu, tinduna malajr li m'hemm xejn differenti u li baqa' miexi fuq il-passi tal-mexxejja preċedenti.

Jispikka l-baħħ tad-Deputati Laburisti

L-aħħar eżempju tal-atteġġjament negattiv tal-Oppożizzjoni Laburista deher fl-inawgurazzjoni ta' Triq Valletta, fiż-Żurrieq – triq li fl-aħħar xhur sar fiha investiment qawwi b'għajnuna ta' fondi tal-Unjoni Ewropea. It-triq inqalgħet mill-qiegħ, tbiddlu s-servizzi, kienet applikata sistema aktar sigura għat-traffiku, u li fuq kollox inbniet b'ambjent mill-isbaħ b'ħitan li jpaxxu l-għajn għad-dehra mill-isbaħ tal-kampanja Maltija. Proġett ieħor li jkompli mal-kilometri ta' toroq li diġà saru fuq l-istess livell b'fondi tal-UE f'dawn l-aħħar snin.

Meta din il-ġimgħa kienet inawgurata uffiċjalment it-triq, twila kważi żewġ kilometri b'investiment ta' €4.4 miljun, mill-Ministru Austin Gatt li taħtu taqa' r-responsabbiltà ta' Transport Malta fdata bil-proġetti ta' titjib tal-arterji ewlenin tat-toroq f'pajjiżna, spikka l-baħħ tal-Oppożizzjoni Laburista. Minkejja li kienet mistiedna għal din l-inawgurazzjoni ta' triq li issa hi ġdida u li hi importanti għar-residenti fl-inħawi ta' numru ta' villaġġi u lokalitajiet fil-viċinanzi taż-Żurrieq, bħalma huma Ħal Kirkop, l-Imqabba u l-Qrendi kif ukoll iz-zoni turistiċi ta' Wied iż-Żurrieq u t-Tempji tal-Imnajdra, l-Oppożizzjoni wriet li ma jinteressahiex.

Jinjora proġett li tejjeb il-kwalità tal-ħajja tar-residenti

Il-baħħ tal-Oppożizzjoni Laburista għandu tifsira. Filwaqt li jkunu minn ta' quddiem u tal-ewwel li d-Deputati Laburisti li jirrappreżentaw dawn il-lokalitajiet li jitkellmu u jikkritikaw lill-Gvern f'isem ir-residenti, ġew jaqgħu u jqumu minn żvilupp importanti fil-ħajja ta' kuljum li bdew jesperjenzaw ir-residenti bil-proġett ta' titjib ta' triq ewlenija li jużaw ta' sikwit u li se tagħmel differenza fil-ħajja ta' kuljum. Il-Partit Laburista ma jinteressahx f'dan l-iżvilupp pożittiv.

Ħadd mid-Deputati Laburisti George Vella, Anthony Zammit, Marlene Pullicino u Karmenu Vella ma attenda, u li kienu mistednin għaċ-ċerimonja. Is-siġġijiet tagħhom tul iċ-ċermonja baqgħu vojta.

Jekk verament il-Partit Laburista jrid ikun differenti, irid juri bil-fatti u bl-eżempju li tassew hu differenti. Il-baħħ kien evidenti. Il-Partit Laburista injora għal kollox l-investiment qawwi li sar favur kwalità ta' ħajja aħjar għar-residenti. Wera wkoll li ma jinteressahx il-pożittiv li jsir mill-gvern ċentrali favur ir-residenti. Jimpurtah biss li jkun negattiv. L-importanza għalih hu biss li jikkritika. Ta prova wkoll li ma jafx jgħid li hu tajjeb, dak li hu tajjeb.

L-atteġġjament tal-Partit Laburista fiż-Żurrieq jikkuntrasta wkoll mal-atteġġjament li kien ha l-Partit Laburista fi proġett ieħor kbir fil-bini mill-ġdid ta' arterja oħra importanti li tagħti għal Wied il-Għajn, fejn dakinhar, fiċ-ċerimonja tal-inawgurazzjoni tal-proġett, il-Partit Laburista kien preżenti.

Inkonsistenza għax mhux kapaċi jinbidel

Il-Partit Laburista jrid ikun konsistenti. L-inkonsistenza qed turi li l-Partit Laburista mhux konvint minn dak li jagħmel. L-inkonsistenza qed turi li l-Partit Laburista mhux kapaċi għax mhux qed jirnexxilu jwettaq il-bidla importanti li wiegħed li se jagħmel – dak li jkun differenti mit-tmexxija ta' qablu. Partit li għax baqa' bl-istess uċuħ, baqa' l-istess.

Joseph Muscat imieri l-fatti b'irresponsabbiltà kbira

minn Salvu
FELICE PACE
sfp@mail.global.net.mt

Kurjuża din. It-*Times* iġġib dak li qal Joseph Muscat nhar il-Ħadd li għadda b'ittri kbar fil-harġa tat-Tnejn: *"We've got our act together"* (Qed naħdmu lkoll flimkien) iżda pprova sib dan il-kliem fl-istqarrija uffiċjali tal-Partit Laburista fuq il-websajt tagħhom jew fir-rapport li deher f'*l-orizzont*, u tibqa' tfittex għal xejn. Tgħid għax jibżgħu li lanqas il-Laburisti stess ma jemmnuh?

Għax ngħiduha kif inhi, l-istess Laburisti li ta' kull ġimgħa jaqraw f'*l-orizzont* dak li jiktbu tas-CNI dwar l-Unjoni Ewropea mhux faċli tikkonvinċihom li fil-Partit Laburista kulħadd jiġbed ħabel wieħed. U l-istess irrid ngħid għal Alfred Sant, li ma jitlifx okkażjoni biex jikkritika l-UE u s-sħubija tagħna, kif ukoll l-ewro u l-adozzjoni tagħha bħala l-munita tagħna.

Fl-aħħar mill-aħħar Alfred Sant għadu qatt ma qal li l-PL kien żbaljat dwar is-sħubija ta' Malta fl-UE jew li l-poplu Malti kien approva b'maġġoranza din is-sħubija f'referendum. Joseph Muscat jista' jinjora dawn il-fatti, iżda b'daqshekk mhux se jisparixxu għax hu jgħid il-kuntrarju.

Muscat kien ikun lest jieħu riskji kbar bl-ekonomija ta' Malta li kienu jwassluna għal Iżlanda jew Greċja oħra?

Muscat tkellem dwar l-għaqda fil-PL meta Malta kollha taf bil-firdiet serji li hemm fih dwar it-tmexxija tal-Kunsilli, dwar it-tmexxija tal-midja Laburista, dwar Anġlu Farrugia li hu mażżra m'għonq Joseph Muscat u dwar l-ebusija ta' rasu li ma jridx isewwi dak li ilu ħażin għal snin sħaħ fil-PL. Qed nirreferi għall-każini Laburisti li jew huma proprjetà tal-Gvern jew tal-privat. Meta Joseph jipproklama li l-PL magħqud u qed jaġixxi b'unità sħiħa, ikun qed jikkonferma wkoll li l-ħażin fil-PL għandu l-appoġġ tal-partit kollu. U jiġri x'jiġri mhu se jagħmel xejn biex jirranġa s-sitwazzjoni skont ma titlob il-ġustizzja soċjali.

Joseph Muscat għamel stqarrija oħra nhar il-Ħadd. F'kumment dwar dak li qal Tonio Fenech f'intervista lis-*Sunday Times* dwar l-ekonomija u l-weġgħa fl-aħħar elezzjoni li l-PN kellu l-ħsieb li jnaqqas l-*income tax*, Muscat wera kemm hu superfiċjali. Qal li mill-aħħar elezzjoni 'l hawn, l-ebda ċirkustanza ma nbidlet ħlief li l-elezzjoni għaddiet. Temmnuh dan? Id-dinja kollha kienet waslet f'xifer l-irdum, banek kbar fallew għal kollox, ekonomiji sodi bħal dik tal-Irlanda kkrollaw, gvernijiet waslu biex ġew daħarhom mal-ħajt u waslu biex ma kellhomx biżżejjed biex iħallsu lura s-self sovran u waslu biex kellhom jiġu megħjuna minn pajjiżi oħra, inkluża Malta, u Muscat jgħid li l-ebda ċirkustanza ma nbidlet mill-2008 'l hawn.

Trid tkun tassew banali fi ħsibijietek biex tirraġuna b'dan il-mod. Min se jemmnu lil Muscat? Imbagħad biex tagħqad qal ukoll li Gonzi ma jifhimx fl-ekonomija. Araw daqsxejn min irid jitkellem.

Din hi problema serja għall-poplu Malti u Għawdxi. Għax jekk Muscat illum frisk bħal hassa, qal dak li qal, għandu jinkwieta lil kull min irid li Malta tibqa' miexja fit-triq ta' investimenti kbar minn barra u minn ġewwa.

Jiġifieri li Muscat kien ikun lest jieħu riskji kbar bl-ekonomija ta' Malta li kienu jwassluna għal Iżlanda jew Greċja oħra. Il-Gvern ta' Gonzi mhux se jieħu riskji. Meta ssir weġgħda qabel elezzjoni, l-interess nazzjonali jitlob li din il-weġgħda tkun suġġetta wkoll għaċ-ċirkustanzi li l-ekonomija ssib ruħha fihom. Basta lill-poplu tfiehmu u mhux tipprova tidħak bih, kif qed jagħmel Muscat.

Illum ġejna f'sitwazzjoni kif qal Lawrence Gonzi nhar il-Ħadd li għadda, li għandna Kap tal-Oppożizzjoni li jaġixxi bħal pinnur li jdur kif jaqbillu biex jikseb il-voti. Hekk kien ġara fl-1996. Tiftakru x'ġara? Ara ma tmorrux tinsew!

X'jiġifieri bla kruċjati?

Jiġifieri jitkellmu biss is-saċerdoti li jaqblu mad-divorzju u pubblikament hadd ma jghidilhom xejn? Jiġifieri min irid id-divorzju jikkapparra kull rokna ta' kull ġurnal u ta' kull programm u hadd ma jwieġeb xejn? Jiġifieri kampanji, aġendi u strateġiji jista' jaghmilhom min hu favur id-divorzju u min hu kontra xejn? Jiġifieri qisu l-Knisja m'ghandhiex taghlim ċar hafna fuq id-divorzju jew li nahsbu li kulhadd jafu u allura ma nsemmuh kważi qatt? Jiġifieri ma jsir xejn minn hadd biex jiġu bilanċjati l-opinjonijiet li wrew xi saċerdoti influwenti favur id-divorzju bit-tama falza li n-nies kapaċi taghmel ġudizzju? Jiġifieri xi hadd jghid li Ġesù kien favur id-divorzju imma l-Knisja hi kontra u pubblikament ma jiġix merut uffiċjalment?

Jiġifieri nhallu lil min jahseb li t-taghlim soċjali tal-Vanġelu u allura tal-Knisja hu ta' żvantaġġ soċjali ghan-Nisrani? Ghax jekk insostnu li n-Nisrani ma jistax jiddivorzja, imma d-divorzju jaqbel lis-soċjetà, mhux hekk inkunu qed nghidu? Ma nistghux nghidu li ċ-ċifri huma favur il-Vanġelu u l-Knisja, ghax id-divorzju jkabbar il-konfużjoni soċjali? U min se jghidhom dawn l-affarijiet? Meta se jinghadu dawn l-affarijiet? Diġà tard hafna. Hawn hafna Nsara Maltin demoralizzati ghax min messu jitkellem ċar u tond u b'sahha (mhux b'sahna) mhux jitkellem. Mhux sew. Hadd ma jrid ġlied u inkwiet bla bżonn. Id-diskussjoni ċivili dwar id-divorzju m'ghandhiex tidhol fl-argument reliġjuż. Imma l-Insara, barra mill-argumenti taċ-ċifri, ghandhom dritt jisimghu anke l-argumenti tal-fidi fuq iż-żwieġ u d-divorzju. Hadd m'ghandu dritt iwaqqaf lil min ghandu dmir idawwal lill-Insara u jikkonvinċihom anke bl-argumenti tal-fidi.

Naghmel appell minn qalbi lil min ghandu t-tmexxija tal-poplu ta' Alla f'pajjiżna biex bil-hlewwa u bil-karità kollha, imma ċar u bla tlaqliq, iwasslilna d-dawl li ġie maghżul biex jaghtina. U naghmel appell lil huti l-lajċi biex jiehdu l-inizjattiva u jiktbu bis-sens fil-ġurnali kollha, l-iktar f'dawk li huma influwenti hafna. Id-dmir tax-xhieda ghall-verità qieghed fuq l-Insara kollha. Mhix raġuni biex tiskot int ghax ikun baqa' sieket min hu ikbar minnek. Jekk nitilfu l-familja Maltija se nkunu tifnieha lkoll darba ghal dejjem. Wasal iż-żmien li nqumu min-nghas taghna. L-ghajnuna taghna f'isem il-Mulej

Joe Cassar, Il-Fgura

L-ittri f'din il-paġna

L-ittri ghall-pubblikazzjoni f'din il-paġna jistghu jintbaghtu bil-posta (Ittri lill-Editur, *In-Nazzjon,* Triq Herbert Ganado, il-Hamrun PTA 1450), bil-fax (numru 2124 2886 — Attn. Michael Caruana) jew fl-indirizz elettroniku: ittrinazzjon@media.link.com.mt.

L-ittri jridu jkunu akkumpanjati bl-isem u l-indirizz shah ta' min jibghathom u ma jridux ikunu itwal minn 300 kelma.

Ittri bin-*nome-de-plume* ma jkunux ippubblikati u l-Editur iżomm id-dritt li jirrifjuta li jippubblika kull ittra li jirċievi u li jqassar kull ittra, basta jżomm il-punt taghha.

Gideb Soċjalista

Hu evidenti li l-avversarji politiċi tal-Partit Nazzjonalista ghażlu li jaghmlu kampanja ta' gideb ripetut *ad nauseam* ghax huma konvinti li xi haġa tehel ma' mohh il-poplu.

Il-Partit Nazzjonalista jaghmel tajjeb hafna li jwieġeb minnufih ghal dan il-gideb imma jrid ihabrek iżjed biex lehen il-Partit jasal ghand il-poplu, inkella l-gideb jitwemmen.

Sadattant ejjew nikkargaw ruhna ghall-festi tal-Indipendenza Fuq il-Fosos tal-Furjana f'Settembru li ġej. Is-sezzjonijiet kollha tal-Partit ghandhom jaghmlu hilithom kollha biex jaraw li jipperswadu lin-nies tattendi dawn l-attivitajiet, speċjalment il-*mass meeting* li fih ikellimna l-Prim Ministru mahbub taghna Lawrence Gonzi.

B'hekk nuru wkoll l-apprezzament taghna ghal dak kollu li qed jaghmel il-Gvern Nazzjonalista.

G.L. Camilleri
Il-Furjana

The Buzz

Ma nafx ghax bl-Ingliż (mhux biss l-isem iżda anki l-kontenut!) imma hekk jisimha l-pubblikazzjoni li bdiet tohroġ l-Iskola tal-Mużika f'Ta' Sannat u li titqassam b'xejn lil min jitlobha. Tohroġ tliet darbiet fis-sena u ghandha bhala editur lil Marita Buttiġieġ.

Interessanti u tolqot dirett lil min ihobb il-mużika. Skont l-ewwel harġa li kienet fl-idejn f'Diċembru 2009, f'din l-iskola nsibu 29 student jistudjaw il-pjanu, 46 il-vjolin, tmienja l-vjolinċell, erbgha l-klarinett, 32 il-kitarra, sitta s-*saxophone*, 29 id-*drum kit* u sitta l-vuċi. L-iskop ta' din ir-rivista żghira (ghadha fil-bidu) hu li sservi ta' rabta bejn l-istudenti, il-ġenituri taghhom u l-iskola. Jidher li diversi ghalliema jiktbu regularment f'din il-pubblikazzjoni fosthom Antoine Theuma, l-ahwa Colin u Stephen Attard, Joseph Debrincat, Dun Ġorġ Frendo, Rob Ricards u ohrajn.

Stephen Attard jidher li ha l-inkarigu li jintervista lil xi persunaġġi fil-qasam mużikali bhalma kienu s'issa Joseph Vella, Mariella Cassar u John Galea waqt li Rob Ricards s'issa tana l-profili ta' Marouska Attard, Colin Attard u Joy Frendo li hi l-Kap tal-Iskola. Iżda jonqos materjal iehor ta' interess. Min hu interessat li jikseb il-*back numbers* (3) li harġu s'issa u jixtieq ikompli jirċeviha, jista' jikkuntattja lill-Editur Eżekuttiv Stephen Attard billi jċempillu 2155 4162 jew jibghatlu email f'dan l-indirizz: *gozo.music.sch@gov.mt.*

Min-naha taghna ma jibqghalna xejn ghajr li nifirhu lill-iskola ghal din l-inizjattiva u nawgurawlha waqt li nistaqsu hemmx possibbiltà li parti mill-pubblikazzjoni tkun bil-Malti!

Joe M. Attard,
Ir-Rabat t'Ghawdex

minn **Tonio Galea** u **Richie Cassar** – foreign@media.link.com.mt

IT-TRAĠEDJA TAL-AJRU FIL-PAKISTAN

Ix-xita ttellef l-irkuprar tal-vittmi

Ħalbiet tax-xita qawwija waqt l-istaġun tal-*monsoon* qed itellfu l-ħidma tal-awtoritajiet biex jelevaw il-vittmi tal-ajruplan Pakistani li ġġarraf jumejn ilu barra Islamabad.

F'din it-traġedja tilfu ħajjithom il-152 persuna li kienu fuq l-*Airbus 321* li niżel qalb l-għoljiet fil-limiti tal-kapitali waqt titjira mill-belt ta' Karachi.

Intant, il-maltemp attwali u l-kundizzjonijiet taċ-ċpar qed jiġu kkunsidrati bħala l-aktar raġunijiet "kredibbli" għall-agħar inċident tal-ajru li qatt seħħ fil-Pakistan, bil-Gvern f'Islamabad jiddikjara l-ġurnata tal-bieraħ bħala jum ta' luttu nazzjonali.

Sal-ħin li morna għall-istampa, l-iskwadri għall-emerġenzi ma kinux f'pożizzjoni li jkomplu jelevaw il-katavri tal-vittmi mill-għoljiet fejn tiddomina l-foresta.

Dan għaliex ix-xita qawwija baqgħet tikkumplika l-impenji inkwistjoni f'territorju "diffikultuż għall-aħħar" anki waqt li l-investigaturi għadhom qed jevalwaw x'wassal "eżatt" għat-tiġrif tal-ajruplan.

L-ilma tax-xita fl-inħawi tista' ġġorr il-provi importanti li jistgħu jgħinu din l-investigazzjoni; bl-awtoritajiet jaqblu li "l-ħin hu prezzjuż ħafna" għall-impenn biex jixħtu d-dawl fuq il-konsegwenzi tat-traġedja.

L-iskwadri tal-emerġenza s'issa sabu mal-120 vittma qalb l-għoljiet, bil-qraba tagħhom qed jidentifikaw il-fdalijiet tal-għeżież fi sptar ewlieni ta' Islamabad.

IS-SOMALJA

Pirati Somali jeħilsu vapur irreġistrat Malta

Vapur li jbaħħar taħt bandiera ta' Malta nħeles minn pirati Somali erba' xhur wara li nħataf; b'rapporti jgħidu li l-membri kollha (21) tal-ekwipaġġ jinsabu "qawwijin u sħaħ".

Il-*Frigia* –- vapur Tork għall-ġarr tal-merkanzija -– spiċċa f'idejn il-pirati Somali, fit-23 ta' Marzu, kien qed ibaħħar 'l hinn mill-kosta Indjana.

L-ekwipaġġ tal-*Frigia* hu magħmul minn dsatax-il Tork u żewġ Ukrajni, bl-aħħar rapporti jsostnu li l-vapur inħeles kmieni lbieraħ, fejn ma tilifx iż-żmien biex ibaħħar fid-direzzjoni ta' frejgata Torka li kienet qed tistenna 'l barra mill-kosta Somala.

Minn hemmhekk, il-*Frigia* kellha taqbad direzzjoni lejn il-port ta' Salalah fl-Oman.

Avukat li jirrappreżenta lis-sidien tal-vapur esprima sodisfazzjon dwar "l-aħħar żviluppi" kif ukoll "għall-fatt li l-membri tal-ekwipaġġ jinsabu tajbin wara l-esperjenza tagħhom".

L-INDJA

Cameron jiddefendi l-kummenti dwar il-Pakistan

Il-Prim Ministru Brittaniku David Cameron iddefenda l-kummenti li għadda dwar ir-rekord tal-Pakistan fl-impenji kontra t-terroriżmu fejn sostna l-importanza "li wieħed ma joqgħodx idur mal-lewża".

Cameron, li lbieraħ kien qed jibda żjara fl-Indja, semma l-ħtieġa li l-Pakistan "jurі aktar progress" fil-ħidma għat-trażżin tat-terroriżmu.

Dan wara li l-PM Brittaniku, nhar l-Erbgħa, ħareġ b'kummenti li qanqlu akkużi fis-sens li "kliemu servew ta' ħsara għall-prospetti ta' paċi reġjonali".

Qabel iltaqa mal-Prim Ministru Indjan Manmohan Singh fi New Delhi Cameron kien mistoqsi dwar it-twissija li għamel lill-Pakistan rigward "it-tkattir tat-terrur lejn il-bnadi rispettivi".

Cameron anki qal li ma tistax tiġi ttollerata sitwazzjoni fejn il-Pakistan jilgħab il-logħba doppja, waqt li tenna mal-BBC li hu importanti li wieħed jitkellem biċ-ċar dwar kif ikun qed jara l-problemi.

Il-Prim Ministru tar-Renju Unit fl-istess ħin saħaq li l-Pakistan wettaq progress fil-kaċċa għall-militanti u t-terroristi f'artu meta t-talin mhux talli qed jheddu l-interessi tal-Pakistan iżda anki l-interessi tar-reġjun kollu.

Madankollu Cameron insista li l-Pakistan irid jagħmel aktar minn hekk meta mhux aċċettabbli li jkollu l-persuni fi ħdanu li qed jappoġġjaw l-entitajiet terroristiċi.

Ir-rimarki segwew l-informazzjoni minn dokumenti Amerikani li ħarġet fuq il-websajt u fejn ingħad li s-servizzi sigrieti tal-Pakistan spiċċaw akkużati b'li qed jagħtu l-għajnuna sigrieta lill-militanti tat-Taliban.

Min-naħa tiegħu, il-Kummissarju Għoli tal-Pakistan għar-Renju Unit, Wajid Shamsul Hasan, ikkritika lil Cameron talli "għażel biex jemmen" l-informazzjoni partikolari, li fi kliem Hassan hi nieqsa mill-kredibbiltà.

Il-Kummissarju Pakistani kiteb f'*The Guardian* li "wieħed kien qed jittama li (Cameron) jikkunsidra r-rwol kbir tal-Pakistan fil-gwerra kontra t-terroriżmu u s-sagrifiċċji tal-pajjiż wara l-attakki terroristiċi tal-2001 kontra l-Istati Uniti."

Fi żviluppi oħra, ilbieraħ, il-President tal-Afganistan Hamid Karzai kkuntesta r-'rieda' tal-Alleati tal-Punent biex jattakkaw il-bażijiet tal-militanti fil-Pakistan — ladarba wieħed iqis "il-provi qawwija" tal-appoġġ minn Islamabad għat-Talibani.

"Il-gwerra kontra t-terroriżmu ma ssirx fil-villaġġi tal-Afganistan iżda kontra l-postijiet li jipprovdu kenn, finanzi u taħriġ lit-terroristi u li jinsabu barra l-Afganistan," sostna Karzai waqt konferenza tal-aħbarijiet f'Kabul.

L-ITALJA

Ma jridx il-paċi ma' Fini

Il-Prim Ministru Taljan Silvio Berlusconi ma aċċettax l-offerta 'ta' paċi' mingħand ir-rivali tal-partit Gianfranco Fini biex b'hekk żdied il-potenzjal għal konfront deċiżiv bejn dawn il-protagonisti tal-Gvern taċ-ċentru-lemin.

L-ostilità bejn il-PM u Fini, eks alleat li għen iwaqqaf il-Partit *Popolo della Libertà* li jmexxi Berlusconi, ilha x-xhur titfa' dell fuq il-politika Taljana minbarra li kkumplikat l-isforzi biex il-pajjiż jgħaddi l-baġit tal-awsterità għat-tisħiħ tal-finanzi pubbliċi.

Intant, Fini, li fil-preżent hu l-i*Speaker* tal-kamra t'isfel tal-Parlament Taljan, qal lill-gazzetta *Il Foglio* li kien lest biex jilħaq ftehim ma' Berlusconi bl-iskop li jtemmu din ir-rivalità taħraq.

Fini sostna li "hu u Berlusconi m'għandhomx għalfejn jidħru li huma ħbieb iżda fl-istess ħin jeħtieġu jonoraw l-impenn politiku lill-elettorat."

Madankollu, il-gazzetti Taljani rrappurtaw li Berlusconi ltaqa' mal-alleati ewlenin tal-*Popolo* u ddeċieda li l-offerta ta' Fini (li jikkontrolla mal-ħamsin vot fil-Parlament) waslet tard wisq.

Fil-fatt, il-gazzetta *La Repubblica* ħarġet b'titlu li "Berlusconi hu lest biex ikeċċi lil Fini", bil-Prim Ministru Taljan tard ilbieraħ ilaqqa' l-kapijiet ewlenin tal-partit tiegħu wara "l-proċedura finali" fejn il-pakkett għall-awsterità (ekwivalenti għal 25 biljun ewro) li ressaq il-Gvern għadda mill-Parlament.

Kien proprju f'din il-laqgħa li kellha tgħaddi l-mozzjoni biex tiċċensura lil Gianfranco Fini; b'firda kkonfermata bejn il-kampijiet rivali fi ħdan il-*Popolo della Libertà* kapaċi twassal għal elezzjonijiet bikrija fl-Italja.

Energy allowance lill-familji

97% tal-familji

qed jirċievu energy allowance jew energy voucher.
Bħalissa qed jitqassmu ċ-ċekkijiet tal-energy allowance, lill-familji li ma kkunsmawx aktar minn 10,000 unit ta' elettriku u li ma jirċevux energy voucher.

Daqs tal-Familja	Allowance b'ċekk li ser jirċievu l-familji
Persuna waħda	€55
2 Persuni	€80
3 Persuni	€105
4 Persuni	€130
5 Persuni	€155
6 Persuni	€180

Ministeru tal-Finanzi, Ekonomija u Investiment

Għal aktar informazzjoni, ċempel 188 mit-Tnejn sal-Ħadd 8.00am – 5.00pm.

IL-GREĊJA

Inkwiet u protesti f'Ateni

Il-Pulizija Griega lbieraħ sparat il-gass tad-dmugħ biex tferrex mijiet ta' sewwieqa tat-trakkijiet li kienu qed jipprotestaw f'Ateni u li ma ridux jirrispettaw direttiva ta' emerġenza min-naħa tal-Gvern biex itemmu strajk attwali.

L-azzjoni tas-sewwieqa — li pparalizzat il-Greċja — issa daħlet fil-ħames jum tagħha u fost oħrajn wasslet biex numru sostanzjali ta' turisti jħassru l-btajjel tagħhom. Intant, l-istazzjonijiet tal-petrol fil-Greċja huma nieqsa mill-*fuel*, bis-sitwazzjoni m'għandhiex tinbidel "għalissa".

Il-protesti tal-bieraħ ikkonċentraw fl-inħawi quddiem il-Ministeru tat-Trasport, fejn is-sewwieqa ppruvaw jixxabbtu mal-gradi u jidħlu fl-artijiet tal-kumpless.

Korrispondenti qalu li s-sewwieqa huma ferm irrabjati għall-Gvern tal-Prim Ministru Soċjalista George Papandreou u jinsistu biex jingħataw kumpens għar-riformi intiżi biex jilliberalizzaw is-settur għall-ġarr ta' merkanzija.

Is-sewwieqa huma anki urtati dwar "spejjeż għal-liċenzji l-ġodda li mhumiex xierqa" u li jgħidu huma anqas sew milli kellhom iħallsu l-operaturi attwali.

L-aħħar rapporti minn Ateni rreferew għal trakkijiet abbandunati bi sriebet ta' vetturi jiffurmaw barra l-ftit garaxxijiet li ma għalqux. Is-sitwazzjoni wasslet ukoll biex xi fabbriki jagħtu s-sensji lil ħaddiema.

ATENI: Sewwieq ta' trakk jisfida lill-pulizija għal kontra l-irvellijiet li qed jgħassu l-bini tal-Ministeru għat-Trasport (Reuters)

Il-Gvern ta' Papandreou wża digriet ta' emerġenza rari biex iġiegħel lis-sewwieqa tat-trakkijiet jirritornaw għax-xogħol; b'din il-miżura s-soltu tkun riservata għal żminijiet ta' xi gwerra jew diżastru naturali. Id-direttiva ngħatat sigħat wara li fallew negozjati bejn il-Gvern u s-sewwieqa.

L-Amministrazzjoni Soċjalista Griega trid li s-settur għall-ġarr tal-merkanzija jiftaħ għal aktar kompetizzjoni bħala parti mill-miżuri tal-awsterità li l-Greċja qablet li timplimenta skont il-ftehim mal-Unjoni Ewropea u l-Fond Monetarju Internazzjonali (IMF).

Sadattant, l-industrija tat-turiżmu fil-Greċja saħqet li qed "tbati l-effetti" ta' din l-azzjoni industrijali, fejn jispikkaw it-tnaqqis tal-*bookings* u l-fatt li ħafna turisti ddeċidew li jħassru l-vaganzi fil-pajjiż.

IL-ĠERMANJA

Akkużat bi qtil tal-Lhud

Prosekuturi fil-belt ta' Dortmund akkużaw raġel suspettat bħala eks gwardjan f'kamp tal-mewt Nażista dwar sehem fil-qtil ta' 430,000 Lhud u talli "qatel personalment" lil għaxra oħra b'tiri ta' arma.

L-akkużi fil-konfront ta' Samuel Kunz, li għandu 88 sena, jittrattaw l-aġir tiegħu bħala 'strument' tal-Olokawst, bejn Jannar tal-1942 u Lulju tal-1943, u meta dan kien iservi fil-kamp ta' Belzec, qrib il-belt Pollakka ta' Lublin.

Kunz anki jrid iwieġeb għall-isparaturi inkwistjoni fejn hu akkużat li qatel lill-għaxar Lhud f'żewġ inċidenti separati.

Peress li Kunz kien għadu taħt il-21 sena fil-bidu tal-perjodu taħt investigazzjoni, il-ġuri x'aktarx li jinżamm f'awla tal-qorti ta' Bonn, fejn jiġu pproċessati ż-żgħażagħ. Ma ġietx iffissata data speċifika għall-proċess.

Il-każ ta' Kunz kiseb prominenza waqt l-investigazzjonijiet irrelattati għal John Demjanjuk, imwieled l-Ukrajna u eks gwardjan Nażista ieħor, li l-proċess tiegħu beda jinstema' s-sena l-oħra fi Munich.

Demjanjuk hu akkużat li għen fil-qtil ta' 28,000 Lhud fl-Olokawst u l-istorja ta' Samuel Kunz hi ftit jew wisq simili għal tiegħu.

Fil-fatt, Kunz twieled f'art li maż-żmien iffurmat parti mill-eks Unjoni Sovjetika u fit-Tieni Gwerra serva fl-Armata l-Ħamra Russa sakemm inqabad mill-Ġermaniżi u ddeċieda li jsir gwardjan f'kamp tal-mewt

Samuel Kunz hu t-"tielet l-aktar Nażista prominenti" fuq il-lista tas-*Simon Wiesenthal Center* li hu impenjat biex issir il-ġustizzja mal-kriminali tal-gwerra Nażista.

FRANZA

Tammetti li qatlet lit-tmien uliedha mat-twelid

Omm ta' 47 sena ammettiet li qatlet lit-tmint itrabi tagħha ftit wara li welldithom u li ħbiet il-katavri ċkejknin fil-villaġġ ta' Villers-au-Tertre, lejn it-Tramuntana ta' Pariġi.

Dominique Cottrez u żewġha spiċċaw arrestati tlett ijiem ilu wara li l-katavri taċ-ċkejknin instabu mgeżwrin ġo boroż tal-plastik.

Fil-fatt, it-trabi, li mietu fgati, ġew elevati nhar it-Tlieta minn żewġt idjar fil-villaġġ; bl-omm għall-bidu tammetti dwar il-qtil ta' żewġt itrabi li kienu mwielda daqs għaxar snin ilu qabel, imbagħad, ammettiet ukoll (waqt li taħt arrest) għall-omiċidju tas-sitta l-oħra.

Bħalissa Cottrez, li ħadmet bħala infermiera awżiljara, tinsab taħt investigazzjoni formali fil-fażi inizjali qabel jitressqulha akkużi kriminali.

Intant, prosekutur pubbliku qal li l-omm "kienet taf bit-tqala iżda ma riditx li jkollha aktar tfal jew li jkunu involuti t-tobba". Hu kompla li l-ewwel darba li din il-mara ħarġet tqila kienet "esperjenza terribbli għaliha" u bħalissa Cottrez għaddejja minn testijiet psikoloġiċi biex l-awtoritajiet ikunu jistgħu jevalwaw l-element tar-responsabbiltà kriminali.

Ir-raġel tal-omm, li jaħdem bħala mastrudaxxa u li jservi fuq il-kunsill lokali ta' Villers-au-Tertre — ukoll għamel żmien taħt investigazzjoni b'konnessjoni mal-każ iżda mbagħad inħeles mill-pulizija.

Mifhum li l-pulizija huma konvinti li Cottrez ma infurmat qatt lil żewġha bil-każi meta ħarġet tqila, inkella rigward id-deċiżjonijiet li ħadet biex toqtol lil uliedha.

Meta ġew intervistati l-ġirien tal-koppja, dawn sostnew li l-omm u r-raġel (li għandhom żewġ ulied adulti) qatt ma aġixxew b'mod suspettuż.

Fil-fatt, l-iskoperta makabra saret magħrufa biss riċentement u wara li l-koppja inkwistjoni kienet marret tgħix ġo dar ġdida.

IR-RENJU UNIT

Se tneħħi ż-żmien iffissat għall-irtirar

Ir-Renju Unit ħabbret pjani biex mis-sena d-dieħla xxolji ż-żmien iffissat għall-irtirar mix-xogħol. Dan qed isir biex in-nies jingħataw l-opportunità li jkomplu jaħdmu anki wara li jkunu għalqu l-65 sena.

Fil-preżent, l-azjendi li jħaddmu jistgħu jġiegħlu l-ħaddiema jirtiraw malli jagħlqu l-65 sena, irrispettivament miċ-ċirkostanzi tat-talin. Dan il-proċess stabbilit ifisser ukoll li l-azjendi mhumiex kostretti biex iħallsu xi kumpens finanzjarju.

Intant, taħt il-proposti tal-Gvern li għad iridu jgħaddu minn konsultazzjoni, l-età għall-irtirar stabbilita għandha tibda "titwarrab", gradwalment, minn April li ġej, bis-sistema attwali tispiċċa f'Ottubru tas-sena d-dieħla.

Il-Ministri Brittaniċi jispjegaw li dan il-pass jaħseb biex jagħti għażla akbar lin-nies li llum qed jgħixu aktar minbarra li jgawdu s-saħħa fit-tul.

Madankollu, il-kapijiet tal-kummerċ u xi industrijalisti wissew li l-istess miżura għandha toħloq il-problemi serji 'l quddiem.

Ir-Renju Unit jeħtieġ li jaqta' l-infiq pubbliku biex jindirizza żbilanċ rekord u l-pass li jgħin lit-tali jibqa' jaħdem wara l-65 sena għandu jaċċerta li dan anki jkompli jħallas it-taxxa għal aktar żmien milli oriġinarjament previst.

Il-proposti inkwistjoni anki se jinkludu evalwazzjoni ta' meta l-età għall-pensjoni tal-Istat għandha tiżdied sa 66 sena u biex jerġa' jkun hemm 'relazzjoni' bejn dak li jdaħħal l-individwu u l-pensjoni bażika tal-Istat.

Wirjiet fil-Belt minn pittur Sqalli

Artist Sqalli, Lorenzo Maria Bottari, f'dawn il-jiem qed ikun fi Pjazza Reġina, il-Belt Valletta, ghal sessjonijiet ta' pittura. Dan l-avveniment huwa parti minn numru ta' inizjattivi organizzati mill-Premier biex jerġghu jqajmu l-ambjent kulturali u soċjali fil-kapitali.

Lorenzo Bottari se jispira ruhu mill-ambjent uniku ta' madwar Pjazza Reġina fil-Belt ghal hamest ijiem wara nofsinhar meta se jkun qed ipitter fil-Premier. Qed tittella' wirja tal-kollezzjoni ta' pitturi tieghu fil-Premier stess kif ukoll fl-Istitut tal-Kultura Taljan fil-Belt. Dan l-avveniment qed jiġi organizzat flimkien ma' ArtConnect u Zodiaco Art Gallery fi Sqallija.

Lorenzo Bottari hu maghruf ghall-kuluri li juża biex johloq il-pitturi tieghu. Jispira ruhu mill-pajjiżi differenti filwaqt li jpinġi dak li hu jipperċepixxi bhala r-realtà tieghu.

"Huwa ta' pjaċir ghalina li qed nospitaw artist maghruf hafna. Dan huwa wiehed min-numru ta' avvenimenti li qeghdin norganizzaw fil-Premier biex nerġghu nqajmu l-hajja fil-Belt - Pjazza *Live Sessions* kull nhar ta' Erbgha filghaxija ma' George Curmi, Il-Pusè, u l-*band* tieghu u kull nhar ta' Ġimgha filghaxija ma' Dominic Galea u l-*band* tieghu," qal Ivan C. Borg, *Operations Manager*.

Il-Premier qed joffri *parking* b'xejn fil-*car park* tal-MCP ghall-klijenti kollha li jonfqu €20 jew aktar ghandu. Din l-offerta hija valida ghall-ġranet tal-ġimgha wara s-siegha ta' wara nofsinhar u kuljum matul tmiem il-ġimgha.

Il-Premier joffri varjetà kbira ta' ikel fiċ-ċentru tal-Belt: *sushi*, *tapas*, laham u hut frisk kif ukoll helu u *menu à la carte*. L-ambjent maġiku ta' madwar il-Premier joffri post fejn tista' tirrilassa 'l boghod mill-istorbju taċ-ċentru kummerċjali tal-Belt. L-arkitettura toffri wkoll harsa lejn l-erbghinijiet u l-hamsinijiet meta Premier kien post popolari hafna ghall-mużika u d-divertiment, bil-loġoġ spettakolari li jharsu fuq Pjazza Reġina u l-Palazz tal-President.

Lorenzo Maria Bottari

Fil-qosor

Il-festa ta' San Gejtanu

Nhar il-Hadd 8 ta' Awwissu, il-Banda Ċittadina Sliema se tiehu sehem fil-festa ta' San Gejtanu fil-Hamrun. Ghall-habta tas-7 p.m. il-Banda Sliema tilqa' l-hruġ tal-istatwa ta' San Gejtanu bl-innu 'Xerrdu l-Ferh' ta' Mro. Muscat Azzopardi minn fuq il-planċier quddiem il-knisja.

Wara taghmel marċ brijuż tul Triq il-Kbira u lura ghal fuq il-planċier fejn tesegwixxi programm mużikali ta' siltiet klassiċi, vivaċi, kontempoarnji u *musicals* taht id-direzzjoni tas-Surmast Direttur Mro. Ronnie Debattista FLCM.

Is-servizz jintemm bil-Banda Sliema tilqa' d-dhul tal-istatwa ta' San Gejtanu bl-innijiet popolari ta' Mro. Willie Attard u Mro. Joseph Abela Scolaro u fl-ahhar bl-innu 'Xerrdu l-Ferh'.

Serata mużiko-letterarja

Fl-okkażjoni tal-mitt sena parroċċa arċimatriċi u 25 sena tal-knisja parrokkjali tal-Gudja, se ssir Serata Mużiko-Letterarja nhar it-Tlieta, 10 ta' Awwissu fit-8 p.m. fil-knisja arċimatriċi u arċipretali Santa Marija.

Din l-attività se ssir bis-sehem tal-Kor Assumpta Est taht il-patroċinju tal-President Emeritu Guido De Marco u s-Sinjura tieghu. Kulhadd huwa mistieden.

Attività f'Reggio Calabria

Il-Banda San Ġorġ Martri ta' Hal Qormi ġiet mistiedna biex iddoqq f'Reggio Calabria bejn il-11 u l-14 ta' Settembru 2010.

Il-banda se tkun akkumpanjata min-numru sabih ta' partitarji. Kull min hu interessat jinghaqad ghal din il-ġita (bi prezz ta' €290) hu mheġġeġ jikkuntattja lil xi membru tal-kumitat.

STOCK TAL-GVERN

MALTA GOVERNMENT STOCKS

Investiment Sod

Hruġ ta' €100,000,000
fil-Malta Government Stocks – B'Rata ta' Mgħax Fissa
(suġġett għal dritt li jiżdied l-ammont
li għandu jinġabar b'massimu ta' €50,000,000) u
Hruġ ta' €30,000,000
fil-Malta Government Stocks B'Rata ta' Mgħax li Tvarja

L-applikazzjonijiet jiftħu t-Tnejn, 2 ta' Awwissu 2010 fit-8.30a.m. u jagħlqu fil-ħinijiet u d-dati kif hawn taħt, jew aktar kmieni fid-diskrezzjoni tal-*Accountant General*:

- fil-5.00p.m. l-Erbgħa 4 ta' Awwissu 2010 għall-applikazzjonijiet minn xi applikant wieħed u/jew applikanti flimkien li ma jeċċedux €100,000 kull persuna,
- f'nofsinhar il-Ġimgħa 6 ta' Awwissu 2010 għall-applikazzjonijiet li jkunu magħmulin f'offerti b'irkant.

(i) MGS 3.75% (Is-Sitt Hruġ) – *Fungibility Issue*
Li jimmatura fl-2015
bil-prezz ta' €102.50 b' *YTM* ta' 3.233%
(li jġib rendiment ta' rata annwali ekwivalenti għal 3.259%), *u*

(ii) MGS 5.25% (L-Ewwel Hruġ) – *Fungibility Issue*
Li jimmatura fl-2030
bil-prezz ta' €100.00 b' *YTM* ta' 5.25%
(li jġib rendiment ta' rata annwali ekwivalenti għal 5.318%)

(iii) Il-valur ta' l-applikazzjonijiet għaż-żewġ *Stocks* imsemmija f' (i) u (ii), ikun b'valur nominali flimkien ta' €100,000,000

(iv) *Stock* tal-Gvern ta' Malta 2013 (VI)
b' Rata ta' Mgħax li Tvarja marbuta mal-Euribor tas-sitt (6) xhur

Il-formoli tal-applikazzjoni jistgħu jinkisbu minn u jiġu depożitati għand il-Membri kollha tal-Borża ta' Malta u Provdituri oħra awtorizzati ta' Servizzi ta' Investiment, fid-dati msemmija. Il-Prospett relattiv u l-formoli tal-applikazzjoni jistgħu jitniżżlu wkoll minn fuq il-*website* tat-Teżor *www.treasury.gov.mt*. L-offerti fuq il-formoli preskritti għandhom jintefgħu fil-Kaxxa tal-Offerti, it-Teżor, jew jintbagħtu fuq *fax* 25967210 jew permezz ta' *e-mail* fl-indirizzi ndikati fuq il-formoli tal-applikazzjoni.

GHAL INVESTIMENT SOD U LIKWIDITA' FEJN L-IMGHAX HUWA GGARANTIT UKOLL SA DAK IL-JUM LI L-*ISTOCKS* JINBIEGHU.

◆ SIGURTA' ◆ LIKWIDITA' ◆ IMGHAX KULL SITT XHUR ◆

(Il-valur tal-investiment jista' jitla' jew jinżel sa meta jimmatura)

Dipartiment tat-Teżor, Triq il-Mall, Floriana, Malta.

www.treasury.gov.mt

minn **Raymond Miceli** - ray.miceli@media.link.com.mt

Ludwig Galea intervistat għal dan il-programm

MUSIC MANIAC

Kunċert mill-Malta's Music Week

NET Television 21:00

Naraw parti mill-kunċert li sar minn artisti Maltin bħala parti mill-*Malta's Music Week*. *Music Maniac* kien preżenti u staqsa li xi whud minn dawn l-artisti li kien hemm preżenti dwar x'jaħsbu minn dan il-kunċert, dwar il-*Malta's Music Week* u dwar l-*Isle of MTV*.

Naraw ukoll servizz dwar l-*Isle of MTV* li għal darb'oħra reġa' kien suċċess.

Tintwera intervista li l-programm għamel lit-tenur Malti semiklassiku Ludwig Galea.

Bħas-soltu tingħata wkoll ħarsa lejn il-kanzunetti li qed jokkupaw l-ewwel għaxar postijiet tal-klassifika Ewropea.

• LA GRANDE ILLUSIONE (La 7 14:05) **-** Film tal-gwerra Franċiż li nħadem fl-1937 b'reġija ta' Jean Renoir u li fost oħrajn għandu lill-atturi Jean Gabin u Erich von Stroheim (it-tnejn fir-ritratt taħt) li jqaxxru l-parti fdata f'idejhom. Naraw xi uffiċjali Franċiżi li fl-Ewwel Gwerra Dinjija jisfaw priġunieri tal-Ġermaniżi u jkunu trasferiti f'kastell fejn jirċievu trattament mhux tas-soltu...

• TREDICI SOTTO UN TETTO (Canale 5 15:45) **-** Film Ġermaniż tal-2009 li nħadem apposta għat-televiżjoni b'reġija ta' Josh Broecker. Leon ikun l-uniku wild ta' proprjetarju ta' fabbrika tal-porċellana. Missieru jkun għadu kif miet, iżda hu qatt ma wera l-iċken interess fin-negozju tal-familja. It-tmexxija fil-fatt tgħaddi f'idejn iz-ziju ta' Leon, Walter. Iżda meta Leon ikollu relazzjoni ta' mħabba ma' Marina, din tal-aħħar tkun determinata li tqabbad fih il-ħajra li jieħu n-negozju f'idejh, kif fil-fatt hu xieraq.

FIL-QOSOR

• ROCKNA (Radio 101 Digital 19:00) **-** Il-grupp mistieden ta' Michael Bugeja għal-lum se jkun The Rifffs (fir-ritratt). Dan il-grupp beda lura fis-snin 80 u wara waqfa reġa' tfaċċa fix-xena lokali bil-kbir ftit tas-snin ilu permezz tal-album *Moonstop* u diversi suċċessi bħal *Life of Crime, Jack the Ripper* u *Magic of the Sun.*

• KARLA E KATRINE AMICHE INSEPARABILI (Canale 5 09:10) **-** Film Daniż tal-2009 li għandu bħala protagonisti lill-atturi Elena Arndt-Jensen u Nanna Finding Koppel, it-tnejn fir-ritratt. Naraw x'jiġri waqt sajf li dawn iż-żewġt iħbieb iqattgħu flimkien.

• VUĊI MISSJUNARJA (Radju Marija 21:00) **-** Il-protagonista fil-programm tal-lum hi Sr Marion Carabott (fir-ritratt) tal-Missionary Sisters of Our Lady of Africa, magħrufin aħjar bħala White Sisters. Tul firxa ta' 46 sena bħala missjunarja serviet, fost oħrajn fl-Etjopja u fir-Rwanda, fejn inzertat kienet fl-2002 meta seħħ ġenoċidju u f'anqas minn 100 jum inqatlu inqas minn miljun ruħ. Għal xi żmien kienet ukoll Superjura Ġenerali tal-Kongregazzjoni tagħha.

Offerta speċjali għal
LOURDES
Mal- APAN
Mit-2 sas-7 ta' Awwissu
€409
- Titjira diretta għal Lourdes bit-taxxi inklużi
- Akkomodazzjoni full board għal 2/3/4 fil-Best Western Hotel Christina 3 star superior f'Lourdes
- Servizz ta' tour leader u direttur spiritwali
- Ibbukkja issa billi ċċempel lil Alfred Scerri – President APAN **Tel: 21243760/21657890/79051577**

ANTALYA
EuroTours
Mid-19 sas-26 ta' Awwissu
€824
pakkett sħiħ u full board
- Il-prezz jikkonsisti fit-titjira diretta għal Antalya bit-taxxi inklużi u akkomodazzjoni tripla f'lukanda 4 star BW Hotel Kahn, fiċ-ċentru tal-belt, half board fil-lukanda, l-eskursjonijiet kollha bl-ikel inkluż u Turkish Night show
- Jekk tagħżel li tieħu l-flights bit-taxxi inklużi, akkomodazzjoni Bed & Breakfast u t-transfers - **€565**

Malta
Mountbatten Street, Ħamrun
Gozo
26, Republic Street, Victoria
email:
info@eurotours.com.mt
Telephones:
25965555
21223295
21233193
Gozo Office:
21564452
www.eurotours.com.mt

06:00	Tħabbils Moħħok.Com
06:45	Sports Round Up
07:00	Bulettin tal-Aħbarijiet
07:20	(ikompli) Tħabbils Moħħok.com
07:40	Analiżi tal-Gazzetti
07:55	Obituaries
08:00	Aħbarijiet
08:05	(ikompli) Tħabbils Moħħok.com
10:00	Aħbarijiet fil-Qosor
10:05	Frappe
11:55	Obituaries
12:00	Aħbarijiet
12:30	101 FM
13:30	Stil Tiegħi
15:00	Hitsteria
17:55	Obituaries
18:00	Aħbarijiet /Sports
18:30	Qari Rumanz
19:00	Rockna
21:00	Rockfile 2

Radju Malta
• 93.7 FM

06:00 - L-Għodwa t-Tajba 07:00 - Aħbarijiet, 07:05 - (ikompli) L-Għodwa t-Tajba (jinkludi 07:30 Mill-Ġurnali Lokali, 07:58 Angelus, 08:00 Aħbarijiet fil-qosor, 08:05 Mill-Media Internazzjonali) 08:30 - Familja Waħda (jinkludi 09:00 BBC News, 10:00 Aħbarijiet fil-qosor, 11:00 BBC News) 11:50 - Avviżi ta' Mwiet u l-Angelus 11:58 - Xi Qrajt, Xi Smajt 12:00 - Newsline 12:45 - Radju.EU 13:00 - Ma' Natalie 13:30 - Qari tar-Rumanz 14:00 Aħbarijiet 14:05 - E M Live 15:50 - Ċama Ċama 16:00 - Aħbarijiet 16:05 - Drivetime (jinkludi 17:00 Aħbarijiet) 18:00 - Bulettin ta' l-Aħbarijiet 18:15 - Sehemna fl-Ewropa mill-MEUSAC 19:00 - Nwar 19:50 - Avviżi ta' Mwiet 20:00 - Aħbarijiet 20:05 - Qari tar-Rumanz (r) 20:30 - All Time Favourites 21:00 - BBC News 21:05 - Mill-Parlament 22:00 L-Aħbarijiet 22:05 - Xi qrajt, xi smajt 22:10 - Rużarju 22:30 - Nice 'N Easy 23:30 - Classic Hits.

ONE Radio
• 92.7 FM

06:00 - One Breakfast (jinkludi 06:45 One News, 07:00 Radju Sport, 07:30 Mill-Ġurnali, 08:45 One News, 09:00 Traffic News) 09:45 - One News 10:00 - Kartolina 11:00 - Dejjem Tiegħek Super One 11:45 - One News 12:00 - Regina Coeli 12:30 - Linja Diretta 13:45 - One News 14:00 - Mix Up Music 15:25 - Djarju Kulturali 15:30 - Drive Time 15:45 - Aħbarijiet fil-Qosor 16:00 - Jack… bini 17:00 - Rush Hour 17:45 - One News 18:10 - Bieb Bieb 18:15 - Mill-Parlament 18:45 - Djarju tal-Partit Laburista 19:00 - Aħbarijiet Sportivi 19:15 - One Weekend 19:45 - One News 20:15 - Collage 20:45 - Xalata Rock 21:45 - One News 22:05 - Fuq Ras il-Musmar 24:00 - Sentimentali Għalik.

RTK
• 103 FM

06:05 Hello 103 FM! (jinkludi 06:45 Paperscan, 07:00 Aħbarijiet, 07:55 Imwiet / Qari / Angelus, 08:00 BBC News) 09: 15 - Għalina Lkoll (jinkludi 10:00 BBC News, 11:00 Aħbarijiet fil-Qosor) 11:40 - Headlines 11:55 - Fi Ħdan il-Mulej 12:00 - RTK Bulettin 12:15 - Ġita jew Kull Numru Kapitlu 12:45 - Afternoon Favourites 15:00 - Aħbarijiet fil-Qosor 15:05 - Jgħidu Tagħhom iż-Żgħażagħ 16:00 - BBC News 16:05 - Il-Polz taċ-Ċittadin 16:40 - Headlines 17:00 - RTK Bulettin 17:15 - Bla Stressi u Interessi 18:00 RTK Qosor 18:05 - Nixtarr 18:55 - Fi Ħdan il-Mulej 19:00 - Kummentarju 19:05 - Rużarju 19:25 - Ir-rumanz Malti 19:40 - Mill-Platea 20:30 - Kull Numru Kapitlu Miftuħ 21:00 - Fil-Parlament… X'inhu għaddej? 22:00 - Rużarju 22:25 - Ripetizzjonijiet: Ir-Rumanz Malti, Nixtarr, impenn, cinemascope, Il-Konsumatur.

Radju Marija
• 102.3 FM

07:00 - Rużarju 07:30 - Quddiesa 08:00 - Angelus u Kuntatt 11:00 - Vanġelu Ħaj 12:00 - Angelus u Rużarju 12:30 - Rużarju l-Erwieħ 13:00 - Shalom 15:00 - Kurunella Ħniena Divina 15:30 - Il-Muftieħ tal-Għerf 16:00 - Kuntatt 17:15 - Bulettin ta' Aħbarijiet Reliġjużi 17:40 - Għasar 18:00 - Angelus u Rużarju 18:30 - Quddiesa 19:00 - Nixxiegħa Dumnikana 20:15 - Alla Għani fil-Ħniena 21:00 - Vuċi Missjunarja 22:00 - Aħbarijiet Reliġjużi 22:30 - Tagħlim u Twemmin Nisrani 23:30 - Rużarju.

Campus FM
• 103.7 FM

09:00 - Analiżi tal-ġurnali 09:20 - Foreign News / News on Campus 09:30 - Żagħżugħ ta' Dejjem 10:00 - BBC News Update 10:06 - Maltin Bħalna 11:00 - Classic FM 13:00 - Analiżi tal-Ġurnali 13:30 - Djaletti 14:00 - BBC News Hour 15:00 - Classic FM 19:00 – Men of Brass 21:00 - BBC World Service.

Bay Radio
• 89.7 FM

06:30 - Bay Breakfast with Drew (jinkludi 07:30 - Aħbarijiet, 08:30 u 09:30 - Aħbarijiet fil-qosor) 10:30 - Simon Pisani (jinkludi 11:30 - Aħbarijiet fil-qosor) 13:30 - Langy 15:30 - Drivetime with Nathan D 18:30 Aħbarijiet 18:45 - Bat Beats with Chris V 20:30 - The Party Zone - Malcolm B 22:30 - Movin' House - Miss Roberta.

Bastjaniżi FM
• 95.0 FM

06:30 - Rużarju 06:45 - Sbieħ il-Jum (jinkludi Angelus fit-8:00 u f'12:00) 13:00 - Ejjew Għandi 15:00 - Mid-Dinja tar-Rock 'n Roll 16:30 - Ħin ir-Rumanz Malti 17:00 - Melodiji mill-Passat 18:30 - LS Live 20:00 - Riflessi 22:15 - Rużarju.

TVM
• melita 101
• GO Plus 101

07:00 - L-Għodwa t-Tajba 07:30 - Iż-Żona 09:30 - Rise & Shine 11:30 - TVM Shop 12:00 - Aħbarijiet/ rapport tat-temp 12:05 - Deal or No Deal 13:00 - Għada Jisbaħ Ukoll 13:45 - Teleshopping 15:00 - Iż-Żona 16:50 - Teleshopping 17:15 - Science Sense 17:45 - Liquorish Update 18:00 - Aħbarijiet għal dawk Neqsin mis-Smigħ 18:05 - Saħħtek l-Ewwel 18:10 - Ta' Bundy 20:00 - L-Aħbarijiet 20:40 - Flimkien b'Suċċess 20:45 - Inspector Morse 22:30 - Paqpaq 23:00 - Aħbarijiet/ sports/ rapport tat-temp/ rapport finanzjarju 23:30 - Mhux għal Kulħadd - Anne Cattison.

ONE
• melita 103
• GO Plus 103

08:00 - ONE News 08:15 - Programmi għat-tfal 08:45 - Telebejgħ 09:45 - Lilliput 10:15 - Pink Panther 10:45 - Telebejgħ 11:00 - Londri 11:15 - Telebejgħ 12:00 - Better Living 12:50 - Issues 13:15 - Londri 13:30 - ONE News 13:45 - Lilliput 14:15 - Country Jamboree 15:45 - Telebejgħ 16:00 - Lilliput 16:30 - Id-Dura 17:00 - Konfini 17:30 - ONE News 17:35 - Teżori 17:45 - Celebrity Sundays 18:30 - Ieqaf 20 Minuta 19:00 - Londri 19:30 - ONE News 20:10 - Issues 20:30 - Inkontri 23:15 - One News.

Smash
• melita 105
• GO Plus 106

08:00 - Bonġu Malta 09:30 - Analiżi tal-Ġurnali 10:00 - Fil-Kċina ma' Farah 10:50 - Teleshopping 13:00 - Trend 14:00 - Qegħdin Sew 15:00 - Teleshopping 16:10 - Fil-Kċina ma' Farah (r) 17:10 - Erġa' Lura 18:10 - Mill-Ġurnali 18:40 - Teleshopping 19:00 - 7 News 19:30 - Ħabbejtek (New Born Christians) 20:30 - Tackle (sport) 21:30 - Soccer Legends 22:00 - 7 News (r) 22:20 - MFA Magazine 24:00 - Qegħdin Sew 01:30 - Ħabbejtek.

Raiuno
• melita 150
• GO Plus 201

06:45 - Unomattina estate (jinkludi Tg 1 fis-07.00 u fit-08.00) 10:40 - Verdetto finale 11:30 - Tg 1 11:45 - La Signora in giallo (TF) 13:30 - Tg 1 14:00 - Tg 1 economia 14:10 - Don Matteo 2 15:00 - Capri 16:50 - Tg Parlamento 17:00 - Tg 1 17:15 - Le sorelle McLeod (TF) 17:55 - Il commissario Rex 18:50 - Reazione a catena 20:00 - Tg 1 20:30 - Da da da (varjetà) 21:20 - Una notte per Caruso - Premio Caruso 2010 23:25 - Tg 1 23:30 - TV 7 00:30 - L'appuntamento 01:00 - Tg 1 notte 01:40 - Sottovoce.

Raidue
• melita 151
• GO Plus 202

07:00 - Cartoons 07:30 - Atletica leggera - Kampjonat Ewropej minn Barcellona 13:00 - Tg 2 giorno 13:30 - Tg 2 E…state con costume (attwalità) 13:50 - Tg 2 Eat Parade 14:00 - Ghost Whisperer (TF) 14:50 - Army wives (TF) 15:35 - Squadra Speciale Colonia 16:20 - La signora del west (TF) 17:10 - Las Vegas (TF) 17:50 - Cartoons 18:05 - Tg 2 flash 18:10 - Tg sport 18:30 - Tg 2 notizie 18:45 - Atletica leggera - Kampjonat Ewropej minn Barcellona 20:30 - Tg 2 21:05 - Atletica leggera - Kampjonat Ewropej minn Barcellona 22:10 - NCIS (TF) 23:45 - Tg 2 notizie 24:00 - Stile (attwalità) 00:35 - TG Parlamento 00:45 - E-Ring (TF) 01:45 - Stiamo bene insieme.

Raitre
• melita 152
• GO Plus 203

08:00 - La storia siamo noi 09:00 - Gli eroi del doppio gioco. Film '62 10:45 - Cominciamo bene estate 12:00 - Tg 3 sport 13:10 - Julia (soap) 14:00 - Tg regione 14:55 - Tg 3 flash 15:00 - La tv dei ragazzi di Raitre 16:00 - Melevisione 16:30 - Rai sport 17:15 - Kingdom (TF) 18:00 - Geo Magazine 2010 19:00 - Tg 3 20:00 - Blob 20:15 - Potere e passione - I Rheinbergs (soap) 21:05 - Tg 3 21:10 - Gli archivi della storia 23:15 - Tg 3 linea notte estate 23:55 - Sfide 00:55 - Rai Educational - Viva la crisi 01:25 - Myrai 01:35 - La valle chiusa. Film '95.

Canale 5
• melita 154
• GO Plus 205

08:00 - Tg 5 - mattina 08:40 - Il supermercato (sitcom) 09:10 - Karla e Kathrine amiche inseparabili. Film 2009 11:00 - Forum (attwalità) 13:00 - Tg 5 13:40 - Giffoni Experience 13:45 - Beautiful (soap) 14:10 - Centovetrine (soap) 14:45 - Alisa - segui il tuo cuore (soap) 15:45 - Tredici sotto un tetto. Film 2009 17:40 - Tg 5 17:45 - Dove sei? 18:50 - Uno contro 100 (kwiżż) 20:00 - Tg 5 20:30 - Velone 21:10 - L'amaore e altri luoghi impossibili. Film 2009 23:30 - Ale e Franz Show 01:30 - Tg 5 notte 02:00 - Velone.

Rete 4
• melita 153
• GO Plus 206

07:10 - Kojak (TF) 08:15 - T.J. Hooker (TF) 09:10 - Balko (TF) 10:30 - Agente Speciale Sue Thomas (TF) 11:30 - Tg 4 12:00 - Carabinieri (TF) 13:05 - Distretto di polizia (TF) 14:05 - Forum - il meglio di 15:35 - Sentieri 16:25 - Concorrenza sleale. Film 2001 18:55 - Tg 4 19:35 - Tempesta d'amore (soap) 20:30 - Renegade (TF) 21:10 - L'arte della guerra. Film 2000 23:40 - Un sogno troppo grande. Film 2006 01:30 - Tg 4 rassegna stampa 02:00 - Il toro. Film '94.

Italia 1
• melita 155
• GO Plus 204

07:30 - Valiant. Film 2004 09:10 - Cartoons 09:45 - Raven (TF) 10:20 - Summer Dreams (TF) 11:25 - Summer Crush (TF) 12:20 - Giffoni - il sogno continua 12:25 - Studio aperto 13:00 - Studio sport 13:40 - Camera café (sitcom) 14:05 - One Piece 14:35 - Cartoons 15:00 - H2O (TF) 15:30 - Champs 12 (soap) 16:30 - Blue Water High (TF) 17:00 - Chante! (TF) 17:30 - Capogiro Junior 18:30 - Studio aperto 19:00 - Studio sport 19:25 - Sport Mediaset web 19:30 - Tutti in famiglia (sitcom) 20:05 - Cartoons 20:30 - Mercante in fiera 21:10 - CSI (TF) 22:05 - Real CSI (TF) 00:55 - Poker1Mania 01:50 - Studio aperto.

La 7
• melita 156
• GO Plus 207

07:00 - Omnibus 09:15 - Omnibus Life Estate 10:00 - Omnibus (Ah)iproso 10:15 - Due minuti un libro 10:25 - Budapest: la città delle grotte (dok.) 11:30 - L'Ispettore Tibbs (TF) 12:30 - Tg La 7 12:55 - Sport 7 13:00 - Hardcastle & McCormick (TF) 14:05 - La grande illusione. Film '37 16:05 - Star Trek (TF) 18:00 Relic Hunter (TF) 19:00 - N.Y.P.D. (TF) 20:00 - Tg La 7 20:30 - In onda (attwalità) 21:10 - Vivo per miracolo (reality) 23:45 - La storia proibita del '68 (dok.) 00:45 - Tg La 7 01:10 - La corte di Alice (TF).

L'ARTE DELLA GUERRA

Jitħabat biex juri li hu innoċenti

Rete 4 21:10

Neil Shaw (Wesley Snipes), li jkun jaħdem għan-Nazzjonijiet Uniti, ikun qed jiġi akkużat bil-qtil tal-Ambaxxatur Ċiniż. Ma tkunx biċċa xogħol faċli biex jipprova l-innoċenza tiegħu.

Fost l-atturi nsibu wkoll lil Anne Archer, Maur Chayki u Marie Matiko (din ta aħħar tidher fir-ritratt).

L-isem oriġinali ta' dan il-film li nħadem fl-2000 b'reġija ta' Christian Duguay hu *The Art of War*.

Education 22
• melita 22 / 104

08:00 – Ghanafest 2009 09:00 – 360 Degrees 09:30 – Int u Jien 10:00 – X-Lab 10:30 – Arti, Kultura u Wirt Storiku 11:00 – Ghas-Servizz Tieghek 11:30 – Mill-Kċina tan-Nanna 12:00 – KMS Sportlink 12:30 – Laboratorji 13:00 – 360 Degrees 13:30 – Statistika ghal Kulhadd 14:00 – Fil-Kura 'l-Fejqan 14:30 – English Link 15:00 – Tiżwieqa 15:30 – Down to Earth 16:00 – KMS Sportlink 16:30 – Laboratorji 17:00 – 360 Degrees 17:30 – Int u Jien 18:00 – Kif 18:30 – Nibdew mil-Lum 19:00 – Perspettiva 21:00 – Laboratorji 21:30 – Naturalment Taghna 22:00 – Ghas-Servizz tieghek 22:30 – KMS Sportlink.

Favourite Channel
• melita 31/108

07:00 – Dokumentarju 07:30 – Kemm taf? (r) 09:30- Analiżi tal-Ġurnali 10:30 – Malta's Top Model 11:30 - Vaganza 12:00 Link 12:15 – News 12:30 – Analiżi tal-Ġurnali (r) 13:30 – Tektiek 14:00 - Vespri 16:00 – D n D (r) 18:00 - Ashram 20:00 – Link 20:15 - Favourite News 20:45 – Health News 21:00 – Don't Stop Me Now 23:00 – Link 23:05 – Kont taf? 23:15 - Favourite News.

Calypso Music TV
• GO Plus 107

08:00 – Calypso Breakfast 11:00 – Top 5 12:30 – Euro Mark 15:45 – Famous 5 17:00 – Bingo 75 18:00 – Total Request 20:30 – Calypso Jams.

BBC Entertainment
• melita 300
• GO Plus 301

06:55 - Me Too! 07:15 - Telly Tales 07:25 - Tweenies 07:45 - Teletubbies 08:10 - Me Too! 08:30 - Mastermind 09:00 - Coast 10:00 - Last of the Summer Wine 11:00 - The Weakest Link 11:45 - East Enders 12:15 - Doctors 12:45 - Mastermind 13:15 - Coast 14:15 - Last of the Summer Wine 15:15 - The Weakest Link 16:00 - Doctors 16:30 - EastEnders 17:00 - The Only Boy for Me 18:30 - Mastermind 19:00 - The Weakest Link 19:45 - Doctors 20:15 - The Whistleblowers 21:15 - Love Soup 21:45 - Friday Night with Jonathan Ross 22:35 - New Tricks 23:25 - The Whistleblowers.

TCM
• melita 310
• GO Plus 701

07:45 - Five Guns West. Film '55 (U) 09:20 - Bunny O'Hare. Film '71 (PG) 11:20 - Not as a Stranger. Film '55 14:00 - Saturday Night & Sunday Morning. Film '60 (PG) 16:00 - Invitation to a Gunfighter. Film '64 (U) 17:45 - Girl With Green Eyes. Film '64 19:35 - The Way West. Film '67 22:00 - Road House. Film '89 (15).

MGM Movies
• melita 312
• GO Plus 702

08:35 - Sleepover. Film 2004 (PG) 10:05 - The Alamo: 13 Days to Glory. Film '87 12:20 - Nothing Personal. Film '80 (15) 14:00 - The Legend of Johnny Lingo. Film 2003 15:30 - April Morning. Film '88 17:05 - I Love You... Don't Touch Me! Film '97 18:30 - Extremities. Film '86 (15) 20:00 - Our Winning Season. Film '78 (PG) 21:30 - Stigmata. Film '99 (15) 23:10 - L.A. Bounty. Film '89 (15).

Living
• melita 315
• GO Plus 302

06:30 - Teleshopping 08:00 - Charmed 10:00 - Nothing to Declare 11:00 - America's Next Top Model 12:00 - Maury 12:55 - Celebs 24/7 13:00 - 60 Minute Makeover 14:00 - Britain's Next Top Model 15:00 - Four Weddings 16:00 - Ghost Whisperer 17:00 - Charmed 19:00 - America's Next Top Model 20:00 - Ghost Whisperer 21:00 - Medium 22:00 - Criminal Minds 23:00 - CSI: Miami.

Discovery Channel
• melita 400
• GO Plus 501

06:50 - Dirty Jobs: Dirty Chip Maker 07:45 - Ultimate Survival: Urban Survivor 08:40 - Mythbusters: Prison Escape 09:35 - Brainiac 10:30 - How Stuff's Made 10:55 - How It's Made 11:25 - Extreme Engineering: Floating City 12:20 - Street Customs: Challenger Convertible 13:15 - American Chopper: Orange Rescue Bike 14:10 - Fifth Gear 14:35 - Dirty Jobs: Sheep Castrator 15:30 - Deadliest Catch: Racing the Clock 16:25 - Extreme Engineering: Hurricane-Proof Homes 17:20 - Ultimate Survival: Urban Survivor 18:15 - Mythbusters: Blind Driving 19:10 - How Stuff's Made 19:40 - How It's Made 20:05 - Prototype This: Traffic Busting Truck 21:00 - Mythbusters: Dive to Survive 21:55 - Wreckreation Nation: Lawn Mower Racing 22:50 - Destroyed in Seconds 23:45 - Street Customs: Escalade & Smart Car.

Melita Movies
• melita 801

11:10 - Nim's Island. Film 2008 (12) 12:50 - Poo's Heffalump Movie. Film 2005 (U) 14:05 - The Summit: Part 1 (16) 15:30 - The Summit: Part 2 (16) 17:02 - Hollywood Buzz 17:25 - Nick & Norah's Infinite Playlist. Film 2008 (16) 19:00 - Moon. Film 2009 (16) 20:34 - Hollywood Buzz 21:00 - Paul Blart: Mall Cop. Film 2009 22:35 - The Killing Room. Film 2009 (AO) 00:30 - Resident Evil: Degeneration. Film 2008 (16).

Melita More
• melita 802

07:15 - 3-2-1 Penguins 07:40 - He-Man 08:05 - She-Ra 08:30 - Transformers - Animated 08:55 - Transformers - Cybertron 09:20 - Action Zone 09:45 - Knight Rider 10:35 - The A-Team 11:25 - Friends 12:10 - Desperate Housewives 13:00 - Days of our Lives 13:45 - The Mentalist 14:30 - Terminator: The Sarah Connor Chronicles 15:15 - Gossip Girl 16:00 - Heroes - Redemption 16:45 - Terminator: The Sarah Connor Chronicles 17:30 - The Mentalist 18:15 - Days of our Lives 18:55 - Friends 19:45 - 24" 20:30 - Glee 21:15 - Gossip Girl 22:00 - 24" 22:45 - Lie To Me 23:30 - Glee 00:15 - Gossip Girl 01:05 - Hung 01:35 - True Blood.

Biography Channel
• melita 411

07:00 - Spencer Tracy 08:00 - Clark Gable. Medical Detectives: 09:00 - Driven To Silence 09:30 - Brotherly Love. Psychic Detectives: 10:00 - In the Cards 10:30 - A Psychic Roadmap. 11:00 - Hollywood Singing and Dancing 13:00 - Spencer Tracy 14:00 - Clark Gable. Medical Detectives: 15:00 - Driven To Silence 15:30 - Brotherly Love. Psychic Detectives: 16:00 - In the Cards 16:30 - A Psychic Roadmap. 17:00 - Hollywood Singing and Dancing 19:00 - Bio 20:00 - Goldie Hawn. Six Degrees of Tv: 21:00 - Beauty and the Beast 21:30 - Movers and Shakers. 22:00 - Making Over America with Trinny and Susannah. Pawn Stars: 23:00 - Rick's Big Bet 23:30 - Rope A Dope.

Hallmark
• melita 313

06:50 - Judging Amy 07:40 - Cento Vetrine 08:40 - Dallas 09:35 - Wind at My Back 11:24 - En Attendant Que La Pluie Cesse 11:35 - Judging Amy 12:25 - Cento Vetrine 13:25 - Rex: A Cop's Friend 14:20 - Dallas 15:15 - Rex: A Cop's Friend 17:05 - Ana y Manuel 17:15 - McLeod's Daughters 18:10 - Judging Amy 19:05 - Rex: A Cop's Friend 20:00 - Cento Vetrine 21:00 - The Children Nobody Wanted 22:40 - The World's Most Fabulous Object 22:55 - Agatha Christie's Marple.

07:00	NET News
09:30	Teleshopping
10:40	Kontra l-Hin (r)
11:30	Teleshopping
12:00	Ohloq Tbissima
13:00	Simpatići
13:45	Teleshopping
14:00	NET News
14:05	Simpatići
15:00	NET News
15:05	Teleshopping
16:20	Kontra l-Hin (r)
17:20	Kompendju (r)
18:00	NET News
18:10	Kaxxa Jan
19:45	NET News
20:30	Flusek
21:00	Music Maniac
21:30	NET News
21:35	(kompli) Music Maniac
21:50	Ućuh (r)
23:00	NET News

Sport fuq il-Cable

Eurosport
• melita 600
• GO Plus 801

07:30 - Athletics: European Champ.: Day 4 (live) 13:30 - Athletics: European Champ.: Day 3 15:00 - Women's Football 16:20 - Eurogoals Flash 16:30 - Athletics: European Champ.: Day 3 18:15 - Athletics: European Champ.: Day 4 (live) 22:15 - Photo Finish 22:45 - UEFA U/19 Football.

Go Sports 1
• GO Plus 851

07:00 - Dextro Energy Triathlon London WCS Men's Race 09:30 - Extra 10:00 - F1 - Budapest GP. Prac. Sess. 1 (live) 11:45 - Football Friendly: Benfica v Monaco 13:45 - Extra 14:00 - F1 - Budapest GP. Prac. Sess. 2 (live) 15:45 - Extra 16:00 - PGA 3 Irish Open: Day 2 (live) 19:00 - Juventus Magazine Show 20:30 - ATP 250 Allianz Suisse Open: QF 01:30 - FIA GT SPA Belgium Qual. Race.

Go Sports 2
• GO Plus 852

07:30 - Roma Magazine Show 09:00 - PGA 3 Irish Open: Day 1 12:00 - F1 - Budapest GP. Prac. Sess. 1 13:45 - Diamond League Athletics 15:45 - TransWorld Sport 17:00 - ATP 250 Allianz Suisse Open: QF (live) 22:00 - F1 - Budapest GP. Prac. Sess. 2 23:45 - PGA 3 Irish Open: Day 2.

Melita Sports 1
• melita 701

08:00 - Copa Libertadores: SF 1st Leg: Chivas Gudalajara v Universidad de Chile (r) 09:55 - Serie A: Inter v Chievo - dtd. 09.05.10 (r) 11:40 - La Liga: Racing v Real Madrid - dtd. 04.04.10 (r) 13:25 - Bundesliga: 1 FC. Koln v VfL Bochum - dtd. 16.04.10 (r) 15:15 - BOV PL: Msida v Qormi (r) 17:15 - NBA: Cleveland @ Orlando - dtd. 21.02.10 (r) 19:15 - WWE: NXT (r) 20:10 - Serie A: Inter v Chievo - dtd. 09.05.10 (r) 22:00 - La Liga: Racing v Real Madrid - dtd. 04.04.10 (r). Copa Libertadores: SF 1st Leg: 23:50 - Chivas Gudalajara v Universidad de Chile (r) 01:45 - Internacional v Sao Paulo (r).

Melita Sports 2
• melita 702

2010 FIFA WC: 08:00 - Argentina v Mexico (r) 10:00 - Netherlands v Slovakia (r) 11:50 - Brazil v Chile (r). 13:45 - Snowboarding: Profile 2010 – Xavier De La Rue (r) 14:15 - NBA: Cleveland @ Orlando - dtd. 21.02.10 (r) 16:20 - Copa Libertadores: SF 1st Leg: Internacional v Sao Paulo 18:20 - WWE: Smackdown (r) 19:10 - Serie A: Genoa v Milan - dtd.0.05.10 (r) 21:00 - Copa Libertadores: SF 1st Leg: Internacional v Sao Paulo (r) 23:00 - La Liga: Atletico Madrid v Deportivo - dtd. 04.04.0 (r) 00:40 - NBA: Cleveland @ Orlando - dtd. 21.02.10 (r).

Melita Sports 3
• melita 703

18:00 - Copa Libertadores: SF 1st Leg: Chivas Gudalajara v Universidad de Chile (r). Patagonia Expedition Race: 20:00 - Part 1 (r) 20:30 - Part 2 (r). 21:00 - BOV PL: Msida v Qormi (r) 23:05 - Malta Handball Assoc. Men Super Cup F.: Lasalle v Aloysian (r) 00:30 - Malta Rugby Football Union: Overseas v Stompers (r).

Melita Sports 4
• melita 704

19:00 - Copa Libertadores: SF 1st Leg: Chivas Gudalajara v Universidad de Chile (r) 20:55 - WWE. Fatal Four Way (r) 23:25 - Coca-Cola Champ.: Sheffield W. v Newcastle Utd - dtd. 26.12.09 (r).

Melita Sports 5
• melita 705

19:00 - Malta Rugby Football Union: Overseas v Stompers (r). Patagonia Expedition Race: 20:30 - Part 1 (r) 20:55 - Part 2 (r). 21:20 - NBA: Cleveland @ Orlando - dtd. 21.02.10 (r) 23:20 - Bundesliga: 1 FC. Koln v VfL Bochum - dtd. 16.04.10 (r) 1:05 - Snowboarding. Profile 2010 – Xavier De La Rue (r) 1:30 - Skiing / Snowboarding. FreeRide World Tour 2010 – SquawValley (r).

Għat-tfal fuq il-Cable

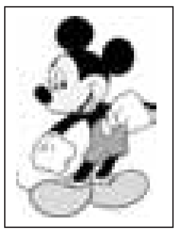

Disney Channel
• melita 450
• GO Plus 400

08:15 - Sonny With a Chance 08:40 - Hannah Montana 09:25 - Jonas 09:50 - Sonny With a Chance 10:15 - Wizards of Waverly Place 10:35 - The Suite Life on Deck 11:00 - The Fairly Odd Parents 11:25 - The Replacements 11:50 - Phineas and Ferb 12:15 - Hannah Montana 12:40 - Kim Possible 13:05 - A Kind of Magic 13:30 - The Fairly Odd Parents 13:55 - The Replacements 14:15 - Stitch 14:40 - Wizards of Waverly Place 15:00 - Hannah Montana 15:25 - Sonny With a Chance 15:45 - The Fairly Odd Parents 16:10 - Phineas and Ferb 16:35 - The Suite Life on Deck 17:00 - Wizards of Waverly Place 17:25 - Hannah Montana 17:45 - Jonas 18:10 - The Suite Life on Deck 18:35 - Sonny With a Chance 19:00 - Hannah Montana 19:25 - Wizards of Waverly Place 20:15 - The Suite Life on Deck 20:35 - Jonas 21:00 - Sonny With a Chance 21:25 - Hannah Montana 22:15 - Jonas.

Cartoon Network
• melita 453
• GO Plus 404

08:00 - Johnny Test 09:00 - Ben 10 10:00 - Ben 10: Alien Force 13:00 - Chowder 14:00 - Ben 10 15:00 - Hero 108 16:00 - Johnny Test 17:00 - Ben 10: Alien Force 18:00 - Star Wars: The Clone Wars 19:00 - Battle Force 5 20:00 - Chowder 21:00 - The Marvelous Misadventures of Flapjack 22:00 - Fantastic Four: World's Greatest Heroes 22:30 - Skatoony 23:00 - Robotboy.

Tisliba

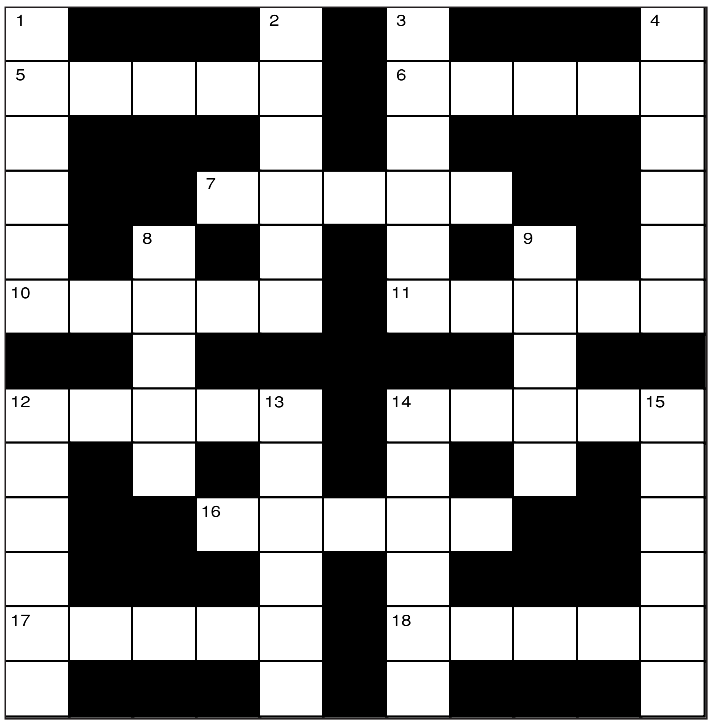

Mimdudin:-

5. u 6. Bahar b'hafna gżejjer fih, ġeneralment żgħar u qrib xulxin (10)
6. Ara 5.
7. Fired minn ma' xulxin (5)
10. Użin ta' qabel il-kilo (5)
11. Kompożitur ta' dramm għall-palk (5)
12. Kelma b'oħra (5)
14. Il-frott ġie qabel żmienu (5)
16. Tellieqa (5)
17. Mart il-barri (5)
18. Jekk tajba fittex tiha (5)

Weqfin:-

1. Innaviga (6)
2. Sejħa (6)
3. Lejla (6)
4. L-għasfur bih jiekol (6)
8. Tefgħu x-xolfa l-bahar (5)
9. Ġeneralment tixtrih ma' ħġieġa (5)
12. Daqxejn ta' kamra mwar-rba (6)
13. Kif ikun bahar imqalleb, jew kif tkun int bl-eċċita-ment (6)
14. Ras il-……, tarf ta' blat mahruġ 'il barra fix-xtajta bejn Wied iż-Żurrieq u Hal Far (6)
15. Tingiż tal-kuxjenza (6)

Soluzzjoni tal-bierah

Mimdudin:-
5. Tadam; 6. Ġbara; 7. Kirxa; 10. Kitla; 11. Agata; 12. Baqta; 14. Silef; 16. Frisk; 17. Bniet; 18. Lejla.

Weqfin:-
1. Stikek; 2. Immira; 3. Aġixxa; 4. Ċawsla; 8. Xtaqu; 9. Ċawla; 12. Brimba; 13. Agrett; 14. Sassla; 15. Fejqan.

DRAUGHTS

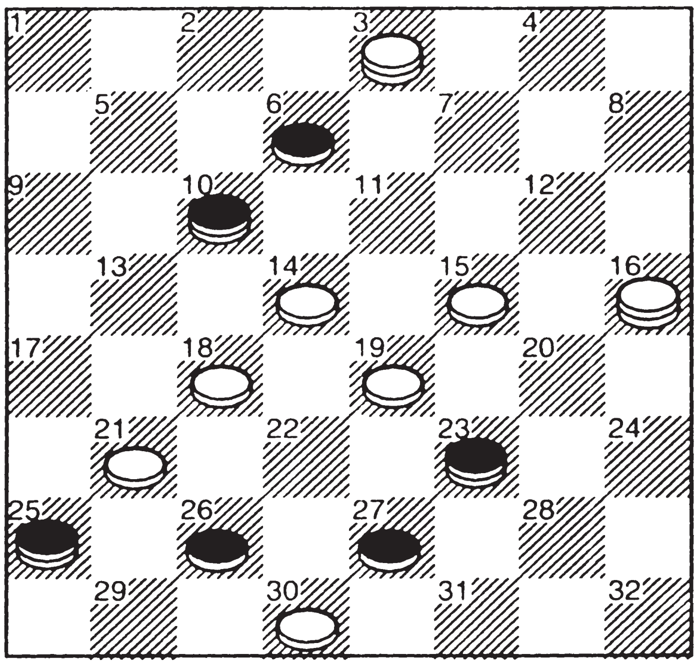

Jirbaħ l-abjad

Ġib il-bord tad-*draughts* u qiegħed id-dammi eżatt kif jidhru hawn fuq. Imissu jilgħab l-abjad. Kif jista' dan jirbaħ il-logħba f'erba' mossi biss?

F'ristorant

Klijent: Żewġ bajdiet, jekk jogħġbok. Taqlihomx darbtejn wara li l-abjad ikun sar. Tqallibhomx. Uża ftit żejt. Niskata melħ fuqhom tagħmel tajjeb. Bżar xejn, jekk ma jimpurtax… ejja x'int tistenna?"
Wejter: Isem it-tiġieġa hu Flossie. Tajjeb għalik?

	6	1		7				4		3	12
5				8							9
4		3			9	1	6	5	11	8	
		12	1								
10			11		5			6			
2		8		1	12	11					
					3	10	7		12		1
			10			12		8			7
								10	5		
	2	10	8	5	1	3			7		11
11							12				4
3	7		4				10		8	1	

Super Sudoku… mill-1 sat-12

Ir-regoli huma sempliċi. Qiegħed in-numri mill-1 sad-9 f'kull kaxxa ta' kull ringiela u kolonna tal-kwadru l-kbir u f'kull kaxxa ta' kull kwadru żgħir ta' tliet kaxxi bi tlieta.

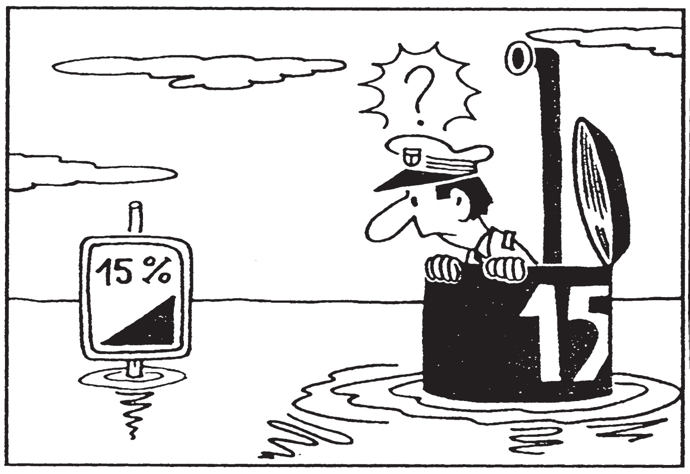

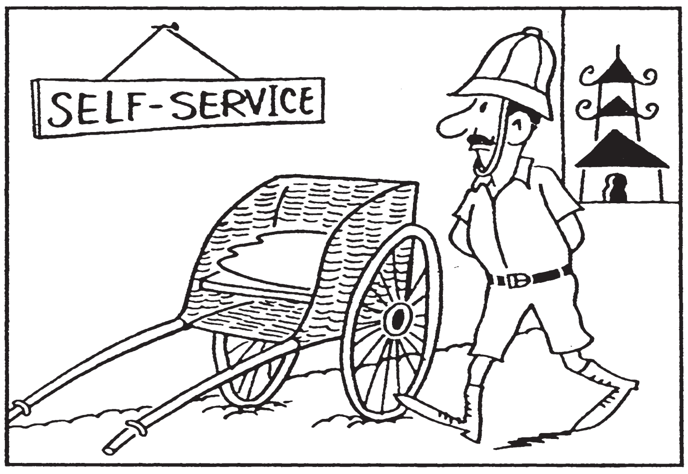

X'għandhom komuni?

Dawn iż-żewġ xeni għandhom seba' partikularitajiet komuni.
Eż.: Il-parti sewda ovali tal-periskopju fix-xena ta' fuq u l-bidu tal-fus tar-rota fix-xena ta' taħt. Baqa' sitta u dawn għalik!

Gratis

Skoċċiż irċieva invit, qrah għal darba darbtejn, biex imur ikla mal-ħbieb li kien ilu snin ma jarahom. Xehet l-invit fuq xkaffa u wara li għadda xahar reġa' fetaħ l-invit u reġa' qrah.
L-għada sabuħ mejjet quddiem dizzjunarju għax ma kienx jaf xi tfisser il-kelma *gratis*.

Soluzzjonijiet

Super Sudoku

8	6	1	9	7	2	5	11	4	10	3	12
5	11	2	12	8	10	4	3	1	6	7	9
4	10	3	7	12	9	1	6	5	11	8	2
7	5	12	1	10	4	6	8	2	9	11	3
10	9	4	11	3	5	7	2	6	1	12	8
2	3	8	6	1	12	11	9	7	4	5	10
6	8	5	2	4	3	10	7	11	12	9	1
1	4	11	10	9	6	12	5	8	3	2	7
9	12	7	3	11	8	2	1	10	5	4	6
12	2	10	8	5	1	3	4	9	7	6	11
11	1	9	5	6	7	8	12	3	2	10	4
3	7	6	4	2	11	9	10	12	8	1	5

X'għandhom komuni?

1. Parti mill-punt interrogattiv u l-imnieħer;
2. L-emblema fuq il-beritta u l-bokkla taċ-ċinturin;
3. Il-biċċa ta' fuq tal-avviż u t-tarf tal-lasta x-xellugija tal-karettun;
4. Il-linja ta' bejn iċ-ċrieki tal-perċentaġġ u l-ittra I tal-kelma SERVICE;
5. It-trijanglu skur fl-avviż u s-saqaf tal-ewwel bini;
6. L-ikbar fetħa fl-ilma u l-*cushion* fil-karettun.

Jirbaħ l-abjad

Abjad: 18 – 13,
Iswed: 25 – 20;
Abjad: 30 – 21,
Iswed: 10 – 26;
Abjad: 3 – 10,
Iswed: 23 – 5;
Abjad: 16 - 21
u jirbaħ.

PROPRJETÀ

Ħal Luqa
APPARTAMENTI u penthouses 225 metru kwadru, 3 kmamar tas-sodda, kċina/living/sitting, utility. Prezz jibda minn €104,821 (Lm45,000). Ċemplu 9980 3659/7949 8824.

Ħal Qormi
FLAT bi 3 kmamar tas-sodda għandu bejt u washroom, 2 gallarijiet b'veduta sabiħa. Lest. Bla kmamar tal-banju u bla bibien ta' ġewwa. Prezz €107,000 (Lm46,000). Ċemplu 2144 3976/7944 3976.

Ħal Safi
MAISONETTE bl-għamara fl-ewwel sular li jinsab quddiem green area. Jikkonsisti fi tliet kmamar tas-sodda, kamra tal-banju, kċina/living/dining, washroom u bejt. Jikkumplimenta din il-proprjetà hemm ukoll garaxx ta' tliet karozzi. Prezz €221,291 (Lm95,000). Ċemplu 9986 4199/9980 2098.

Iż-Żurrieq - Bubaqra
TERRACED house kbira, 4 kmamar tas-sodda, 2 kmamar tal-banju, kċina, washroom, 2 terraces, 2 kmamar tal-istudju, kompluta b'garaxx ta' 10 karozzi u ġnien ta' 30 pied bil-bir. Prezz €338,000. Ċemplu 9942 2082.

Marsaxlokk
FLATS kbar quddiem il-baħar, b'veduti u bi tliet kmamar tas-sodda. Ċemplu 7984 3698.

Il-Mosta
GARAXXIJIET ġo bitha fi Triq il-Kulleġġ. Garage 1 tul 21" wisa' 10" għoli 9", fih dawl u ilma €23,294. Garage 2 tul 48" wisa 12" għoli 9" bil-madum €58,234. Ċemplu lis-sid 7943 6138.

Il-Mosta
MAISONETTE (furnished) bl-arja tiegħu u f'lokalità kwieta. Tliet kmamar tas-sodda, u b'garaxx għal tliet karozzi. Bitha mal-garaxx. Ċemplu 9924 1218.

Proprjetà
U artijiet għall-iżvilupp. Ċemplu 9947 3354 jew 2138 7082.

San Ġwann
FLAT 3 double bedroom, entratura, open plan kbira, 100 metru kwadru, lest minn kollox f'kundizzjoni lussuża, jinkludi kċina tal-oak, kamra tal-banju, spare toilet, u shower ensuite, gallarija quddiem u wara, 3x air conditioning. It-tieni sular b'ħafna dawl naturali. Prezz €127,000. Ċemplu lis-sid 9901 0176.

Tignè Seafront
APPARTAMENT kbir fuq medda ta' 125sqm, b'veduta impekkabbli, bil-lift, tliet kmamar tas-sodda, u spazju ta' karozza waħda. Ċemplu 9942 2082.

VETTURI

Chevrolet
MATIZ, kundizzjoni tajba. Kulur iswed. Sid wieħed. Prezz €3500. Ċemplu 9942 2651

Discovery
TDI 7 seater €5,500 ono. Ċemplu 7930 8666.

Peugeot
205 DIESEL 5 doors, power brakes, steering lock, liċenzja mħallsa. Prezz €700. Ekonomika ħafna. Ċemplu 2146 1487 jew 9984 2948.

TWELLIJA

Ħanut
VOJT f'Ħal Tarxien b'kera baxxa, u gabbana talimqaret għall-bejgħ. Ċemplu 2189 5267 jew 9928 8186.

NIBDEL

2 garaxxijiet
KBAR, industrijali f'Tal-Handaq ma' villeġġjatura. Kull area tiġi kkunsidrata. Ċemplu 2123 0131 jew 7949 5340.

NIXTRI

Nixtri
KULL mudell ta' karozzi għall-ispare parts għall-iggaraxxjar u ingenji tal-baħar, ħlas fil-pront. Ċemplu 9940 2552.

AVVIŻI

Għal kull
XOGĦOL ta' kostruzzjoni ta' bini, alterazzjonijiet ta' bini ta' front gardens, ftuħ ta' ħitan bi travi tal-ħadid, ftuħ ta' bibien u twieqi, ħnejjiet, bdil ta' soqfa tal-konkos u xorok, u nikkavraw travi tal-ħadid bl-injam, qlugħ ta' madum tal-art u tal-ħajt. Nagħmlu faċċati ġewwa u barra, fuq il-fil, bis-sejjieħ, bil-qoxra, xogħol ta' invjar, tikħil u tibjid u rranġar, u nraqqgħu soqfa tal-konkos eċċ, Xogħol ta' ilma. Xogħol b'esperjenza kbira u attenzjoni ta' xogħol. B'garanzija ta' xogħol fil-pront. Ċemplu 7980 3496.

Intilfet
KELBA taċ-Chihuahua jisimha Becky. Min isibha jċempel 7920 3231 u jingħata rigal.

Kiri ta' bar
SOĊJETÀ Filarmonika Santa Venera. Is-Segretarju jilqa' offerti mingħand individwi għal kiri ta' bar. L-offerti jridu jkunu indirizzati lis-Segretarju, 35 Triq il-Fanali, Santa Venera SVR 15. Data tal-għeluq is-Sibt 31 ta' Lulju 2010. Il-kumitat iżomm id-dritt li jirrifjuta kull offerta, anke l-aktar waħda vantaġġuża. L-applikazzjonijiet jinkisbu mill-Każin fuq imsemmi, jew mis-sit tas-Soċjetà www.bandasantavenera.com.

Zamsam
INSTALLATIONS għal kull tip ta' xogħol ta' bini, alterazzjonijet, dawl u ilma, katusi, kisi u madum, stimi b'xejn. Ċemplu 7999 7797 jew 2747 0912. email: zammsam@hotmail.com.

GĦALL-BEJGĦ

Air walker
ONE seater sofa, tliet siġġijiet tal-injam, siġġu tal-bellus, tapit kbir aħdar bil-kannella, monitor tal-kompjuter, libsa tal-bridesmaid, show case, kostum tal-Karnival għall-kbar f'kundizzjoni tajba u elaborat, kien mixtri għal show. Ċemplu 7988 3916.

Bottle
WARMER tal-Avent użata ftit, prezz €25. Ċemplu 7940 9398.

Dgħajsa
SIROCCIO 450 B20HP mariner bit-trailer u ħafna extras. €3000 o.n.o. Ċemplu 7930 8666.

Erba'
Ġriewi – Yorkshire Puppies. Ċemplu 7924 6867.

Għamara
GĦAS-salott u tal-kmamar tas-sodda minn dar antika. Diversi oġġetti oħra tad-dar. Ċemplu 2141 6593 jew 7993 0635.

Mudell
TAT-TEATRU Rjal tal-ġebel magħmul bl-idejn. Daqs żewġ metri b'metru. Ċemplu 7931 2397.

Sett
TAL-KAMRA tal-ikel tas-solid pine, mejda u sitt siġġijiet, bureau u side board, prezz €500. Ċemplu 7920 5438.

Stock
TAD-DITTA li jinkludi basktijiet, pencil cases u aċċessorji, kotba għal kull età, pitazzi, kartolini u ħafna affarijiet oħra b'valur ta' €15,000. Talba €6,500. Ċemplu 9987 5919.

Tombla
SHEETS b'numri kbar u kuluri differenti, xogħol ta' digital printing u offset, prezzijiet speċjali. Morru għand Paul Bonniċi – 3 Triq Melita, il-Belt Valletta. Kif issibuna – min-naħa tal-Barrakka ta' Fuq għal Triq Sant'Ursula, (m'hemmx konnessjoni ma' kumpaniji oħra). Ċemplu 2124 4627 jew 7937 3700 jew e-mail pbonnici@bonniciprinting-press.com.

TISWIJIET

Tiswijiet fil-pront u fil-post
FRIDGES, freezers, washing machines, tumble dryers u dehumidifiers eċċ. B'SITT XHUR GARANZIJA fuq il-parts u labour. Bl-irħas prezzijiet. Stima b'xejn minn qabel. Spare parts għal kull tip ta' appliances. Ċemplu 2137 1559 jew 2737 1559 jew 7990 8897, 9988 4498 jew 7988 4497. SERVIZZ FIL-PRONT.

Tiswijiet fil-pront u fil-post
TA' fridges, freezers, washing machines, tumble-dryers, dishwashers, dehumidifiers u microwaves. Nagħtu, stimi b'xejn minn qabel bla ħlas u SITT XHUR GARANZIJA FUQ KOLLOX. SERVIZZ IL-ĠURNATA KOLLHA, bl-irħas prezzijiet. Ċemplu 2144 7763, 2149 9183, 9947 8634, 9944 7763.

Tiswijiet
FUQ kull ditta ta' magni tal-ħjata, kif ukoll bejgħ ta' magni tal-ħjata u overlocks Toyota, tliet snin garanzija. Naċċettaw part exchange. Ċemplu 2143 6736 jew 9944 1115.

KOMPJUTERS

Tlift
ID-DATA tal-kompjuter tiegħek? Qed tinkwieta għax ma tafx kif se ġġib lura d-data li hi ferm importanti għalik? Mela ċempel malajr 9942 2082.

Tiswijiet
TAL-kompjuters. Għal kull problema fil-kompjuter ċemplu lil Chris fuq 9942 4703, inkunu għandkom f'inqas minn tliet sigħat u jingħata anti-virus b'xejn mas-servizz.

JINĦTIEĠU

Electricians
BL-ESPERJENZA huma meħtieġa għal impjieg full-time. Paga attraenti ħafna. Ċemplu ElectroFix Ltd, 2167 5353.

Nail technician
FUQ bażi self-employed biex taħdem f'hair and beauty salon, il-Mosta. Għal aktar informazzjoni ċemplu 7993 3289.

PRIVAT

Marketing
A LEVEL: Il-lezzjonijiet jibdew f'Ottubru għall-eżamijiet ta' Mejju 2011. Gruppi żgħar b'attenzjoni individwali. L-Imsida. Għal aktar informazzjoni ċemplu 9942 4568.

Italja Klassika EuroTours
12 – 22 ta' Awwissu €1040
- Titjiriet mal-Air Malta għal Ruma u lura minn Verona bit-taxxi inklużi
- Akkomodazzjoni tripla b/b għal 4 ljieli f'lukanda 3 star f'Ruma
- Akkomodazzjoni tripla half board għal 3 iljieli f'lukanda 3 star f'Santa Maria degli Angeli
- Akkomodazzjoni tripla half board għal 3 iljieli f'lukanda 3 star f'Lago Di Garda
- Eskursjonijiet kollha
- Tour leader

Ruma, Cascia u l-Vatikan
15 – 22 ta' Awwissu,
22 – 29 ta' Awwissu
€750
- Titjiriet mal-Air Malta għal Ruma bit-taxxi inklużi
- Akkomodazzjoni tripla f'lukanda 3 star f'Ruma b/b
- Eskursjonijiet kollha
- Tour leader

Malta: Mountbatten Street, Ħamrun
Gozo: 26, Republic Street, Victoria
email: info@eurotours.com.mt
Telephones: 25965555 21223295 21233193
Gozo Office: 21564452
www.eurotours.com.mt

Pellegrinaġġ Taċ-Ċentinarju tal-Parroċċa għal LOURDES
Mal-Parroċċa Kristu Re, Paola
11 – 17 ta' Awwissu
- Titjira diretta għal Lourdes bit-taxxi inklużi
- Akkomodazzjoni full board għal 2/3/4 fil-Best Western Hotel Christina 3 star superior f'Lourdes
- Servizz ta' tour leader
- Jakkumpanja l-grupp bħala direttur spiritwali l-kappillan, il-Kanonku Dun Vinċenz Cachia

€515
Ibbukkja issa billi ċċempel lil Goma Attard
21/27677268/99229371

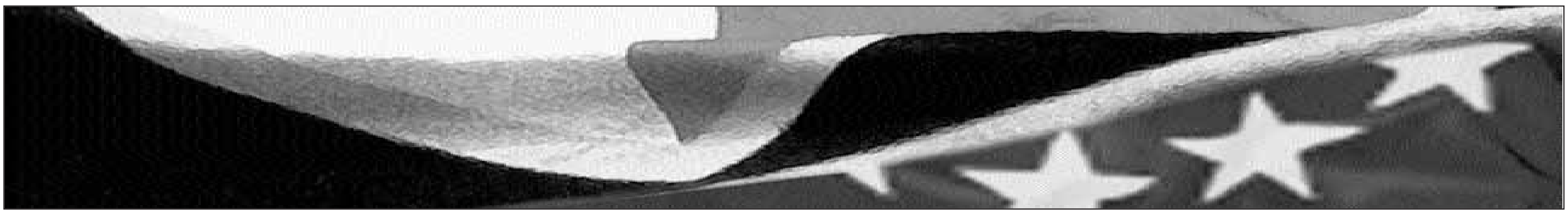

AVVIŻI POLITIĊI

SANTA VENERA. Il-Kumitat Sezzjonali PN javża li bhala parti minn eżerċizzju ta' tiġdid u tesserament ġdid, se jkun hemm membru tal-Kumitat fl-Uffiċċju Dar il-Haddiem (Fleur-de-Lys), kull nhar ta' Hamis bejn is-7.15 p.m. u t-8.30 p.m. biex jirċievi l-hlas tat-tesseri ghall-2010. Jista' jsir appuntament bit-telefon biex it-tessera tiġi mwassla lilek id-dar, billi ċċemplu 21247411.

HAL GHARGHUR. Il-Kumitat Sezzjonali PN javża li l-Uffiċċju qed ikun miftuh bhala uffiċċju ta' *customer care* kull nhar ta' Tnejn, l-Erbgha u l-Ġimgha mill-5 p.m. sat-8 p.m. Ċemplu 27014961 jew 99312363.

IL-MARSA. Il-Kumitat Sezzjonali PN jixtieq javża li l-Uffiċċju se jkun miftuh kull nhar ta' Tnejn mill-5 p.m. sas-7 p.m. ghal servizz ta' *customer care.*

HAL QORMI. Il-Kumitat Sezzjonali PN javża li bhala parti mill-eżerċizzju ta' tiġdid u tesserament ġdid, kull nhar ta' Hadd bejn id-9 a.m. u 12 p.m. qed ikun hemm membri tal-Kumitat fl-istess Uffiċċju, fi Triq il-Kbira (quddiem il-knisja ta' San Ġorġ).

TAS-SLIEMA. Il-Kumitat Sezzjonali PN javża li l-Uffiċċju qed ikun miftuh bhala uffiċċju ta' *customer care*, it-Tnejn u l-Erbgha bejn l-4 p.m. u s-7 p.m. Kull min jixtieq jaghmel użu minn dan is-servizz ghandu jmur fl-Uffiċċju fil-ġranet u hinijiet imsemmija jew iċempel 99824277 jew 99424626.

AVVIŻI SOĊJALI

JOE CASSAR. Il-Hbieb ta' Joe Cassar qed jorganizzaw ġurnata Sqallija, ghada s-Sibt, 31 ta' Lulju bejn il-5 a.m u l-11 p.m. Inżuru s-Suq ta' Katanja, Taormina u Auchan Supermarket. Prezz €100 ghall-adulti u €35 ghal tfal bejn l-4 u t-13-il sena. Biex tibbukkjaw tistghu ċċemplu 79459227 jew 99468624.

JASON AZZOPARDI. Il-Hbieb ta' Jason Azzopardi se jorganizzaw Lejla Maltija fil-Lukanda Maritim, il-Mellieha, is-Sibt, 31 ta' Lulju fit-8 p.m. Prezz €20 ghall-kbar u €10 ghat-tfal. Biljetti minghand il-*helpers* jew billi ċċemplu 22985100 jew 99841333.

IX-XAGHRA. Il-Kumitat Sezzjonali PN se jorganizza Barbecue ghax-Xaghrin kollha, il-Ġimgha, 6 ta' Awwissu fis-7.30 p.m. fil-parkeġġ maghruf bhala 'Tal-Pespus', fir-Ramla l-Hamra. Prezz €12 ghall-kbar u €6 ghat-tfal. Ghall-biljetti tistghu ċċemplu lil Anthony Attard fuq 21552779 jew 99014043, lil Kevin Cutajar fuq 79069722, jew lil Carmel Attard fuq 99847079. Ghal din l-attività se jattendu wkoll il-Membri Parlamentari Nazzjonalisti Ghawdxin.

SIMON BUSUTTIL. Il-Hbieb ta' Simon Busuttil qed jorganizzaw Barbecue, is-Sibt, 7 ta' Awwissu fit-8 p.m. fil-Lukanda Sea Bank, il-Mellieha. Prezz €18 ghall-kbar u €9 ghat-tfal. Ghal aktar informazzjoni tistghu ċċemplu 79010504 jew 21228585.

JASON AZZOPARDI. Il-Hbieb ta' Jason Azzopardi se jorganizzaw Barbecue fil-Mellieha Holiday Complex (Danish Village), il-Ġimgha, 20 ta' Awwissu fit-8 p.m. Biljetti minghand il-helpers jew billi ċċemplu 22985100 jew 99841333.

GEORGE PULLICINO. Il-Hbieb ta' George Pullicino se jorganizzaw Barbecue Boat Party fuq M.S. HERA II ma' DJ Pierre Cordina, is-Sibt, 21 ta' Awwissu. Tluq fis-7.30 p.m. mix-Xatt ta' Tas-Sliema quddiem il-knisja tan-Nazzarenu. Prezz €16 u ghall-biljetti tistghu ċċemplu 21344589 jew 79478478.

CHRIS SAID. Il-Hbieb ta' Chris Said qed jorganizzaw Barbecue ta' nofs is-sajf, l-Erbgha, 25 ta' Awwissu fit-8 p.m. f'Ta' Mena Estate, Marsalforn. Prezz €10 ghall-kbar u €5 ghat-tfal. Ghall-biljetti ċemplu fuq 99427807.

AVVIŻI OHRA

IL-GUDJA. Il-Kumitat Sezzjonali PN javża li qed jilqa' offerti ghat-tmexxija tal-bar fl-Uffiċċju PN tal-lokalità. Kull min hu interessat ghandu jibghat l-offerta tieghu bil-posta sal-Ġimgha, 30 ta' Lulju lill-Uffiċċju tal-Assistent Segretarju Ġenerali, Dar Ċentrali PN, Triq Herbert Ganado, Tal-Pjetà PTA 1450. Il-Kumitat Sezzjonali jirriżerva d-dritt li jirrifjuta kwalunkwe offerta, anke l-aktar wahda vantaġġuża.

TAS-SLIEMA. Il-Kumitat Sezzjonali PN jixtieq javża li qed jilqa' applikkazzjonijiet minn min hu interessat biex imexxi l-bar tal-Uffiċċju PN tal-lokalità. Min hu interessat ghandu jċempel 99824277 ghal aktar informazzjoni. Il-Kumitat Sezzjonali jirriżerva d-dritt li jirrifjuta kwalunkwe offerta, anke l-aktar wahda vantaġġuża.

SANTA VENERA. Il-Kumitat Sezzjonali PN qed iniedi eżerċizzju ta' *customer care* ghan-nies li joqoghdu fil-lokalità ta' Santa Venera. Kull min ghandu xi lment jew problema hu mheġġeġ jghaddih lill-Kumitat fuq l-email pnsantavenera@pn.org.mt jew imur l-Uffiċċju 'Dar il-Haddiem' kull nhar ta' Hamis bejn is-7.30 p.m. u t-8.30 p.m. Il-Kumitat se jikkomunika lura risposta skont l-ilment li jkun ġie rreġistrat.

TA' XBIEX. Il-Kumitat Sezzjonali PN javża li l-bar reġa' qed ikun miftuh filghodu u filghaxija wara li sar xoghol ta' manutenzjoni u tisbih. Fil-bar se jibda jintwera *live football.* Min jixtieq jorganizza xi attività jista' jċempel 21312197 jew 79929605.

HAL LIJA. Il-Kumitat Sezzjonali jixtieq javża li l-bar tal-Uffiċċju PN tal-lokalità issa reġa' fetah taht *management* ġdid. Kulhadd hu mistieden.

MARSASCALA. Il-Kumitat Sezzjonali jixtieq javża li l-bar qed ikun miftuh kull nhar ta' Hadd, u li qed ikun hemm il-Ministru Carmelo Mifsud Bonnici biex jiltaqa' mal-kostitwenti.

SANTA LUĊIJA. Il-Kumitat Sezzjonali ta' Santa Luċija jixtieq javża li l-bar tal-Uffiċċju PN ta' Santa Luċija qed ikun miftuh kuljum ghall-pubbliku.

TAS-SLIEMA. Il-Kumitat Sezzjonali PN jixtieq javża li l-Bar tal-Uffiċċju se jibda jkun miftuh kuljum mis-7 a.m. sa tard filghaxija. F'dan il-bar se jkun hemm is-servizz tal-użu tal-internet, kif ukoll *live football.* Ghal aktar informazzjoni ċemplu 99453669.

IŻ-ŻEJTUN. Il-Kumitat Sezzjonali PN ghandu l-pjaċir ihabbar li se jsir ir-restawr tal-faċċata tal-Uffiċċju PN Żejtun. Dan ix-xoghol se jerġa' jaghti s-sbuhija lil din il-faċċata. Wiehed irid japprezza d-daqs u x-xoghol li tirrikjedi din il-faċċata. Is-somma mehtieġa biex isir dan ix-xoghol hi wahda konsiderevoli. Kull min ikun irid jaghti xi donazzjoni, jista' jaghmel dan billi jċempel 79803121 jew 99497379, jew javviċina lil xi membru tal-Kumitat kull nhar ta' Hadd fl-Uffiċċju PN Żejtun sa 12 p.m. Kull min jaghti donazzjoni se jinghata rċevuta.

TONIO BORG. Il-Viċi Prim Ministru u Viċi Kap tal-PN Tonio Borg jilqa' lill-pubbliku fl-uffiċċju tieghu f'Birkirkara bejn it-8 a.m. u l-10 a.m. Ghal appuntament tistghu ċċemplu 22042367 jew 21231912.

DAVID AGIUS. Min jixtieq jiltaqa' ma' David Agius, jista' jaghmel dan minghajr bżonn ta' appuntament kull nhar ta' Tnejn wara l-4 p.m., f'187 Triq Santa Katerina H'Attard jew ċemplu 79423101 jew 21417507 ghal appuntament fil-ġranet l-ohra. David Agius hu Deputat ghas-7 Distrett (Haż-Żebbuġ, Had-Dingli, ir-Rabat, l-Imġarr u l-Imtarfa) u ghall-11-il Distrett (H'Attard, Hal Balzan, il-Mosta u l-Imdina).

ROBERT ARRIGO. Robert Arrigo javża li qed jiltaqa' ma' kull min jixtieq jiltaqa' mieghu, kuljum bejn id-9 a.m. u l-10.30 a.m. fl-uffiċċju tieghu, 60 Triq Depiro, Tas-Sliema. Ċemplu 23285000 jew 79492885.

JASON AZZOPARDI. Jason Azzopardi qed jiltaqa' mal-kostitwenti tieghu, fl-uffiċċju 26, Triq Bormla, Paola. Ghal appuntament ċemplu 22985100 jew 22985104.

CHARLÒ BONNICI. L-Assistent Parlamentari Charlò Bonnici jixtieq javża li qed jara lill-kostitwenti minghajr bżonn ta' appuntament, kull nhar ta' Hamis bejn is-6 p.m. u s-7 p.m. fl-Uffiċċju ta' H'Attard f'20 Triq il-Qarsajja. Mill-1 ta' Ġunju l-uffiċċju tal-Mosta f'54, Triq l-Oratorju qed jiftah b'appuntament billi ċċemplu 79796667.

JOE CASSAR. Joe Cassar qed jiltaqa' mal-kostitwenti tas-7 u l-11-il Distrett kull nhar ta' Hamis bejn l-4.30 p.m. u s-6.30 p.m. fl-uffiċċju tieghu: 22, Triq San Katald, ir-Rabat, Uffiċċju PN, Haż-Żebbuġ. Ghal appuntament ċemplu 22992418.

MARIO DE MARCO. Mario de Marco qed jiltaqa' mal-pubbliku kull nhar ta' Hamis mill-4 p.m. sal-5.30 p.m. fl-uffiċċju tieghu, 9 Brittania House, Triq l-Ifran, il-Belt Valletta u bejn il-5.30 p.m. u t-8 p.m. fl-uffiċċju tieghu, 833 Triq il-Kbira San Ġużepp, il-Hamrun. Ghal appuntament ċemplu 21255265 jew 22915022.

CAROLINE GALEA. Caroline Galea tixtieq tavża lill-kostitwenti li qed tilqa' n-nies fl-uffiċċju taghha f'25 Tarxien Road, Paola, kull nhar ta' Erbgha bejn is-6 p.m. u s-7 p.m. jew bl-appuntament billi wiehed iċempel 99491069.

NOEL GALEA. Noel Galea jixtieq javża li qed jilqa' lin-nies fl-uffiċċju tieghu nhar ta' Tlieta u nhar ta' Hamis filghaxija u s-Sibt filghodu. Ghal appuntament ċemplu 99458101 jew 21641281. E-mail: noel.galea@global.net.mt.

CARMELO MIFSUD BONNICI. Carmelo Mifsud Bonnici qed jiltaqa' mal-kostitwenti tieghu kull nhar ta' Hadd fl-10.30 a.m. fl-Uffiċċju PN iż-Żejtun, fil-11 a.m. fl-Uffiċċju PN il-Fgura u f'12 p.m. fl-Uffiċċju PN Marsaskala.

PHILIP MIFSUD. Philip Mifsud javża li qed jilqa' lill-kostitwenti fl-Uffiċċju ta' Haż-Żebbug, kull nhar ta' Hamis bejn il-5 p.m. u s-7 p.m.; fl-Uffiċċju tar-Rabat kull l-ewwel u t-tielet Tlieta tax-xahar; u fl-Uffiċċju ta' Had-Dingli kull tieni u raba' Tlieta tax-xahar. Ghal aktar informazzjoni ċemplu 21462304 jew 99425403.

ROBERT MUSUMECI. Robert Musumeci jixtieq javża li se jibda jiltaqa' mal-pubbliku u jsegwi l-ilmenti taghhom, kull nhar ta' Hamis bejn il-5 p.m. u s-6.30 p.m. fl-uffiċċju tieghu 7 'L'Edificio', Pjazza San Ġwann, is-Siġġiewi. Sadanittant, dawk li ghal xi raġuni ma jistghux jiġu l-uffiċċju, jistghu jċemplu 21462368 jew 99421280, jew jibaghtu e-mail lil robert@rmperiti.com.

APAN
Gozo By Night

Is-Sibt 21 ta' Awwissu

B'talba ġenerali, l-APAN se torganizza Gozo By Night fit-Tradition Restaurant, bejn is-2 p.m. u l-11 p.m.

Il-prezz hu ta' €16 bit-trasport u l-ikel.

Il-booking hu fuq bażi 'first come first served'.

Jattendu l-Ministru għal Għawdex Giovanna Debono, is-Segretarju Parlamentari Chris Said u l-Membru Parlamentari Fredrick Azzopardi.

Għal aktar informazzjoni jew għall-booking ċemplu 2123 2919, 2124 3760, 2165 7890 jew mobile 7905 1577, 7929 3814.

bix-xogħol
insaħħu s-solidarjetà

www.pn.org.mt

ZONA TAT-TFAL FUQ IL-FOSOS TAL-FLORIANA
FESTI TAL-INDIPENDENZA 2010

Il-Partit Nazzjonalista jixtieq jgħarraf lil dawk kollha interessati li qed jilqa' offerti għall-armar ta' faċilitajiet **fiż-zona ta' divertiment għat-tfal** li tintrama fuq il-Fosos tal-Floriana (fil-parkeġġ quddiem l-Istitut Kattoliku) waqt il-perjodu tal-Festi tal-Indipendenza organizzati mill-Partit Nazzjonalista.

Kull min hu interessat għandu jibgħat l-offerta tiegħu bid-dettalji kollha meħtieġa **sal-Ġimgħa, 6 ta' Awwissu 2010** indirizzati:
lill-Assistent Segretarju Ġenerali
Festi tal-Indipendenza 2010
Dar Ċentrali PN,
Triq Herbert Ganado
Pietà PTA 1450.

Il-Partit Nazzjonalista jirriżerva d-dritt li jilqa' aktar minn offerta waħda u li jirrifjuta kwalunkwe offerta, anke dik l-aktar vantaġġuża.

Il-Kampjonat tas-Serie A 2010-11

1 ĠURNATA

I Rd 28-8-2010
II Rd 16-1-2011

Bari v Juventus
Chievo v Catania
Milan v Lecce
Parma v Brescia
Roma v Cesena
Sampdoria v Lazio
Udinese v Genoa
Palermo v Cagliari
Bologna v Inter
Fiorentina v Napoli

2 ĠURNATA

I Rd 12-9-2010
II Rd 23-1-2011

Brescia v Palermo
Cagliari v Roma
Catania v Parma
Cesena v Milan
Inter v Udinese
Genoa v Chievo
Juventus v Sampdoria
Lazio v Bologna
Lecce v Fiorentina
Napoli v Bari

Benitez flok Mourinho coach taċ-Champions Inter

3 ĠURNATA

I Rd 19-9-2010
II Rd 30-1-2011

Bari v Cagliari
Chievo v Brescia
Cesena v Lecce
Milan v Catania
Parma v Genoa
Roma v Bologna
Sampdoria v Napoli
Udinese v Juventus
Palermo v Inter
Fiorentina v Lazio

4 ĠURNATA

I Rd 22-9-2010
II Rd 2-2-2011

Brescia v Roma
Cagliari v Sampdoria
Catania v Cesena
Genoa v Fiorentina
Inter v Bari
Juventus v Palermo
Lazio v Milan
Lecce v Parma
Bologna v Udinese
Napoli v Chievo

5 ĠURNATA

I Rd 26-9-2010
II Rd 6-2-2011

Bari v Brescia
Chievo v Lazio
Catania v Bologna
Cesena v Napoli
Juventus v Cagliari
Milan v Genoa
Roma v Inter
Sampdoria v Udinese
Palermo v Lecce
Fiorentina v Parma

6 ĠURNATA

I Rd 3-10-2010
II Rd 13-2-2011

Chievo v Cagliari
Genoa v Bari
Inter v Juventus
Lazio v Brescia
Lecce v Catania
Parma v Milan
Udinese v Cesena
Bologna v Sampdoria
Fiorentina v Palermo
Napoli v Roma

7 ĠURNATA

I Rd 17-10-2010
II Rd 20-2-2011

Bari v Lazio
Brescia v Udinese
Cagliari v Inter
Catania v Napoli
Cesena v Parma
Juventus v Lecce
Milan v Chievo
Palermo v Bologna
Roma v Genoa
Sampdoria v Fiorentina

8 ĠURNATA

I Rd 24-10-2010
II Rd 27-2-2011

Bologna v Juvewntus
Chievo v Cesena
Fiorentina v Bari
Genoa v Catania
Inter v Sampdoria
Lazio v Cagliari
Lecce v Brescia
Napoli v Milan
Parma v Roma
Udinese v Palermo

9 ĠURNATA

I Rd 31-10-2010
II Rd 6-3-2011

Bari v Udinese
Brescia v Napoli
Cagliari v Bologna
Cesena v Sampdoria
Catania v Fiorentina
Genoa v Inter
Milan v Juventus
Parma v Chievo
Roma v Lecce
Palermo v Lazio

10 ĠURNATA

I Rd 7-11-2010
II Rd 13-3-2011

Bari v Milan
Bologna v Lecce
Fiorentina v Chievo
Inter v Brescia
Juventus v Cesena
Lazio v Roma
Napoli v Parma
Palermo v Genoa
Sampdoria v Catania
Udinese v Cagliari

11-IL ĠURNATA

I Rd 10-11-2010
II Rd 20-3-2011

Brescia v Juventus
Cagliari v Napoli
Catania v Udinese
Cesena v Lazio
Chievo v Bari
Genoa v Bologna
Lecce v Inter
Milan v Palermo
Parma v Sampdoria
Roma v Fiorentina

12-IL ĠURNATA

I Rd 14-11-2010
II Rd 3-4-2011

Bari v Parma
Bologna v Brescia
Cagliari v Genoa
Fiorentina v Cesena
Inter v Milan
Juventus v Roma
Lazio v Napoli
Palermo v Catania
Sampdoria v Chievo
Udinese v Lecce

13-IL ĠURNATA

I Rd 21-11-2010
II Rd 10-4-2011

Brescia v Cagliari
Catania v Bari
Cesena v Palermo
Chievo v Inter
Genoa v Juventus
Lecce v Sampdoria
Milan v Fiorentina
Napoli v Bologna
Parma v Lazio
Roma v Udinese

14-IL ĠURNATA

I Rd 28-11-2010
II Rd 17-4-2011

Bari v Cesena
Bologna v Chievo
Brescia v Genoa
Cagliari v Lecce
Inter v Parma
Juventus v Fiorentina
Lazio v Catania
Palermo v Roma
Sampdoria v Milan
Udinese v Napoli

15-IL ĠURNATA

I Rd 5-12-2010
II Rd 24-4-2011

Catania v Juventus
Cesena v Bologna
Chievo v Roma
Fiorentina v Cagliari
Lazio v Inter
Lecce v Genoa
Milan v Brescia
Napoli v Palermo
Parma v Udinese
Sampdoria v Bari

16-IL ĠURNATA

I Rd 12-12-2010
II Rd 1-5-2011

Bologna v Milan
Brescia v Sampdoria
Cagliari v Catania
Genoa v Napoli
Inter v Cesena
Juventus v Lazio
Lecce v Chievo
Palermo v Parma
Roma v Bari
Udinese v Fiorentina

17-IL ĠURNATA

I Rd 19-12-2010
II Rd 8-5-2011

Bari v Palermo
Chievo v Juventus
Catania v Brescia
Cesena v Cagliari
Lazio v Udinese
Milan v Roma
Parma v Bologna
Sampdoria v Genoa
Fiorentina v Inter
Napoli v Lecce

18-IL ĠURNATA

I Rd 6-1-2011
II Rd 15-5-2011

Brescia v Cesena
Cagliari v Milan
Genoa v Lazio
Inter v Napoli
Juventus v Parma
Lecce v Bari
Roma v Catania
Udinese v Chievo
Bologna v Fiorentina
Palermo v Sampdoria

19-IL ĠURNATA

I Rd 9-1-2011
II Rd 22-5-2011

Bari v Bologna
Catania v Inter
Cesena v Genoa
Chievo v Palermo
Fiorentina v Brescia
Lazio v Lecce
Milan v Udinese
Napoli v Juventus
Parma v Cagliari
Sampdoria v Roma

ATLETIKA – KAMPJONATI EWROPEJ

Lemaitre minn Champion tad-Dinja tal-Juniors għal Champion Ewropew

Illum se jipprova jirbaħ ukoll il-200 metru

Christophe Lemaitre jiċċelebra r-rebħa bil-bandiera Franċiża

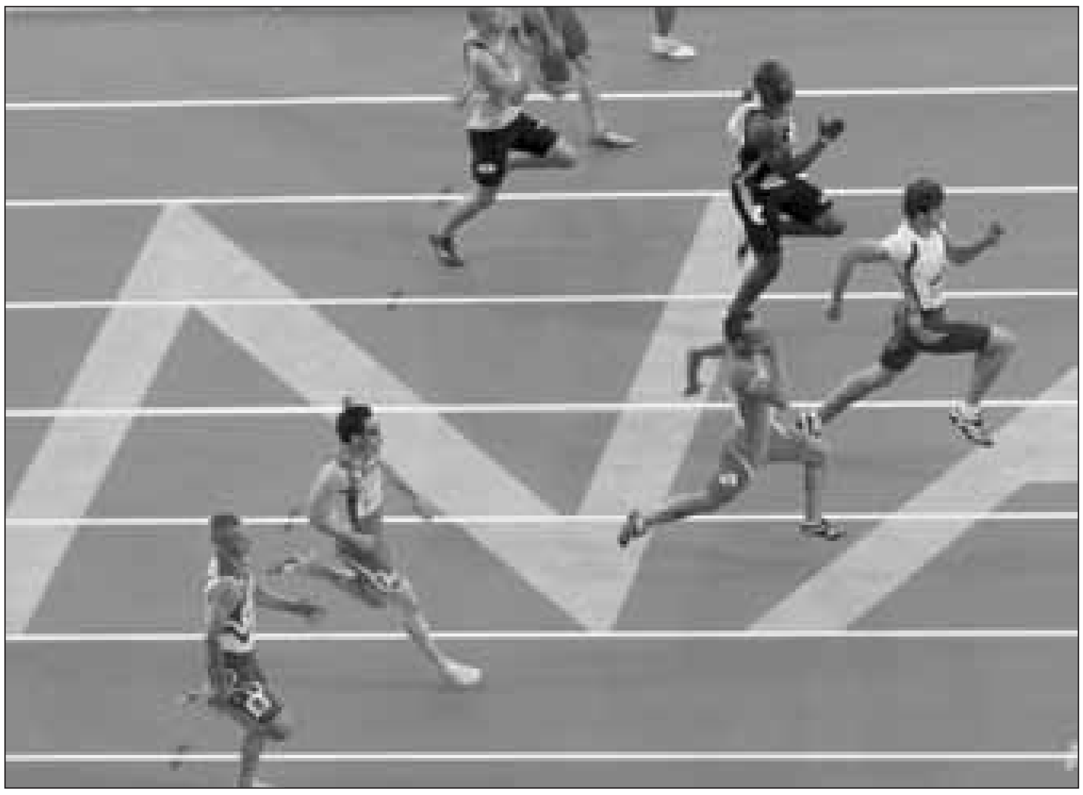

Lemaitre jtemm it-tellieqa b'vantaġġ sostanzjali biex jirbaħ il-final tal-100metru

Iċ-Champion Ewropew il-ġdid tal-100 metru, il-Franċiż Christophe Lemaitre, dan ix-xahar għamel l-aħbarijiet għax sar l-ewwel atleta abjad li ġera taħt l-10 sekondi iżda wara s-suċċess tal-Erbgħa billejl f'Barċellona għalih hu aktar importanti li jirbaħ it-titli milli jwaqqaf rekords ġodda.

Lemaitre, li għandu 20 sena, rebaħ it-titlu Ewropew b'ġirja li għamel f'10.11 sekondi.

L-eks Champion tad-Dinja tal-Juniors tal-200 metru li hu persuna misthija fil-kampjonati ta' Franza ħa 9.98 sekondi.

Fil-final tal-100m fl-Istadium Olimpiku ta' Barċellona ma telaqx tajjeb iżda rkupra tajjeb biex spiċċa jirbaħ id-deheb.

Lemaitre jittama li llum jirbaħ ukoll il-200m u qed jippjana li l-Ħadd jiġri wkoll ir-*relay* 4 x 100 metru.

"Il-ferħ li qed inħoss hu ħafna akbar milli niġri taħt l-10 sekondi," qal Lemaitre appena ntemmet il-finali tal-100metru. Hu żied jgħid li l-importanti għalih hu li jirbaħ it-titli u dak li se jiffoka fuqu.

Student tal-inġinerija elettrika

"Għad hemm ħafna xogħol x'nagħmel u se nibqa' konċentrat u niċċelebra fi tmiem il-kampjonati," qal Lemaitre li fl-atletika daħal fl-2005 meta kien induna bit-talent tiegħu kowċ lokali minn Annecy, fejn jgħix dan iċ-Champion Ewropew. Għalkemm l-atletika teħodlu ħafna ħin, hu xorta baqa' jistudja għall-karriera fl-inġinerija elettrika.

Fil-lista tal-passatempi tiegħu Lemaitre qal li jħobb joħroġ mal-ħbieb, jara t-televiżjoni juża l-kompjuter u insista li m'għandux pjani li jabbanduna l-istudju.

L-aktar importanti għalih hu li jżomm bilanċ bejn l-istudju u l-atletika għalkemm jippreferi li jkun fuq it-*track*.

Mistoqsi jekk hux inkwetat mill-attenzjoni tal-media fuq l-aħħar suċċessi li kellu, hu qal li hu ovvju li bħala Champion Ewropew l-attenzjoni fuqu se tiżdied u konxju minn dan iżda se jagħmel mill-aħjar li jista' biex dan ma jkollux impatt ħafna akbar milli jistenna fuqu.

Fil-podju waqt il-preżentazzjoni tal-midalji li saret ilbieraħ, kien hemm Franċiż ieħor Martial M'Banjock li rebaħ il-midalja tal-bronż. Il-midalja tal-fidda rebaħha l-Britanniku Mark Lewis-Francis.

Iddiżappunta bil-kbir l-eks Champion tad-Dinja l-Britanniku Dwain Chambers li kellu jikkuntenta bil-ħames post.

Il-Portugiż Francis Obikwelu spiċċa r-raba' imma l-ħin tal-atleti li spiċċaw bejn it-tieni u l-ħames post kien l-istess ta' 10.18 sekondi. Kien il-*photo-finish* li ddetermina l-pożizzjonijiet finali.

Maradona jgħid li kien ittradut

Diego Armando Maradona qal li l-uffiċjali tal-FA Arġentina (AFA) ittradewh meta keċċewh minn kowċ tat-tim nazzjonali.

L-FA Arġentina ddeċidiet li ma ġġedditx il-kuntratt ta' Maradona wara t-telfa ta' 4-0 mill-Ġermanja fil-kwarti tal-finali tat-Tazza tad-Dinja.

Fl-ewwel kumment pubbliku minn dik it-telfa Maradona wahhal fil-President Julio Grondona u d-direttur tat-timijiet nazzjonali Carlos Bilardo.

Maradona qal li hu xtaq ikompli jikkowċja imma f'laqgħa ma' Grondona dan talbu biex jibdel seba' kowċis milli kellu fl-istaff tekniku.

Maradona qal li ma kienx se jittradixxi lill-kollaboraturi tiegħu u ma aċċettax l-offerta li saritlu biex jibqa'. Maradona qal li Grondona gidiblu u Bilardo ttradieh.

Maradona qal li ghadu qed jistejqer mit-telfa mal-Ġermanja u min se jkun imexxi t-tim ghandu joqghod attent mit-tradituri li qeghdin wara l-kantuniera ghaliex hemm persuni li ma jixtiqux ġid lill-futbol Arġentin u jharsu biss lejn l-interessi personali u l-kotba taghhom tal-bank

Maradona nhatar kowċ nazzjonali fl-2008 minkejja li ma kellux esperjenza ta' coaching.

Maradona mbikkem jaqra l-istqarrija tat-tkeċċija tiegħu mill-Federazzjoni Arġentina

Rueda jirriżenja

Reinaldo Rueda rriżenja minn kowċ tal-Honduras ghax qal li l-pożizzjoni tieghu hżienet minn wara t-Tazza tad-Dinja.

Rueda mexxa lil Honduras fit-tieni finali taghhom fl-Afrika ta' Isfel fejn tilfu kontra ċ-Ċile u Spanja u ġew *draw* 0-0 kontra l-Iżvizzera.

Rueda, li hu Kolombjan, qal li l-problemi ghalih bdew bil-kritika dwar l-iskwadra li ghażel.

Rueda, li kien kowċ tal-Kolombja fit-Tazza tad-Dinja tal-2006, ha t-tim f'idejh fil-bidu tal-2007.

Fi tliet snin hu bena t-tim mill-ġdid u ghaqqad lil Honduras u mexxiehom ghall-finali tat-Tazza tad-Dinja ghall-ewwel darba fl-1982.

BANIF SALARY ACCOUNT

EMMEN LI
TISTA' TGAWDI MINN AKTAR BENEFIĊĊJI MAS-SALARJU TIEGĦEK

Qatt emmint li inti tista' tieħu aktar benefiċċji mas-salarju tiegħek?

Il-Banif Salary Account huwa pakkett finanzjarju mmirat għall-impjegati li għandhom is-salarju li jiġi depożitat fil-Banif Salary Account.

Dan il-pakkett jinkludi:
- 'Salary Account' li jħallas l-interessi.
- Ouverdraft li għalih tħallas tariffa nominali minflok interessi.
- 'Bill Payments Current Account' li jħallas l-interessi.
- Kard ta' kreditu b'xejn għall-ewwel sena inkluż assigurazzjoni fuq l-ivvjaġġar b'xejn.
- 'Internet banking' b'xejn.

Ibda emmen fl-għażla li toffrilek aktar benefiċċji.

BANIF BANK
The power of believing

Ċempilna fuq 2260 1000 • www.banif.com.mt

FGURA • GĦAWDEX • H'ATTARD • ĦAL QORMI • MAXXAR • SAN ĠILJAN • SAN ĠWANN • SAN PAWL IL-BAĦAR

N'Gog jiskorja l-ewwel gowl għal-Liverpool

EUROPA LEAGUE

N'Gog u Amauri jrebbħu lil Liverpool u Juventus

Doppjeta minn N'Gog ghal Liverpool u Amauri ghal Juventus tawhom vantaġġ wara l-ewwel leg tat-tielet rawnd ta' kwalifikazzjoni tal-Europa League.

Liverpool rebhu kontra Rabotnicki fil-Makedonja waqt li Juventus fl-Irlanda rebhu lil Shamrock Rovers, biex il-kowcis il-godda taghhom Roy Hodgson ghal-Liverpool u Gigi Del Neri kellhom debutt mill-aqwa fl-Ewropa.

Apparti dawn iż-żewġ timijiet rebhu wkoll ilbierah timijiet bhal Stuttgart u Lausanne. Galatasaray eks rebbieha tat-Tazza UEFA f'Istanbul ġew draw 2-2 kontra t-tim Serb ta' OFK Belgrade.

Ruch Chorzow li fit-tieni rawnd eliminaw lil Valletta bil-goal away, lbierah tilfu f'darhom 3-2 kontra t-tim Awstrijak ta' Austria Vienna. L-akbar rebhiet tal-ġurnata kisbuhom Maritimo tal-Portugall 7-1 kontra Bangor City, Racing Genk 5-1 kontra TPS Turku fil-Fillandja u Elfsborg rebhu f'darhom 5-0 kontra Teteks. Ħames goals ohra f'darhom skurjawhom Odense tad-Danimarka iżda qed jirriskjaw ghaliex qalghu tlieta.

Riżultati

Europa League

I Leg III Rd Kwal.

Odense v Zrinjski	5-3
Dnepr Mogilev v B. Ostrava	1-0
Rabotnicki v Liverpool	0-2
Maritimo v Bangor City	8-2
B. Stara Zagora v R Wien	1-1
My Pa v FC Timisoara	1-2
Karpaty Lviv v Zestafoni	1-0
Shamrock R. v Juventus	0-2
Elfsborg v FK Teteks	5-0
Nordsjaelland v S Lisbon	0-1
NK Maribor v Hibernian	3-0
Red Star v S Bratislava	1-2
FC Turku v R. Genk	1-5
Ruch Chorzow v A Wien	1-3
Viktoria Plzen v Besiktas	1-1
Oly Pireaus v M Tel Aviv	2-1
Wisla Krakow v Qarabag	0-1
Sturm Graz v D. Tbilisi	2-0
C. Bruges v Anorthosis	1-0
Molde v Stuttgart	2-3
Maccabi Haifa v Din. Minsk	1-0
Utrecht v FC Luzern	1-0
Sibir v Apollon Limassol	1-0
Randers v Lausanne	2-3
D. Bucuresti v Hajduk Split	3-1
AZ Alkmaar v Goteborg	2-0
Spartak Zlatibor v D. Dnipro	2-1
Gyori Eto v Montpellier	0-1
Aalesunds v Motherwell	1-1
Kalmar v Levski Sofia	1-1
Galatasarary v OFK Beograd	2-2
Jagiellonia v Aris Salonika	1-2
A. Nicosia v Jabolenc 97	1-0

Champions League

I Leg III Rd Kwal.

Braga v Celtic	3-0

Partiti ta' Ħbiberija

CF America v Man City	1-1
(Man City jirbhu bil-penalties)	
MLS All Stas v Man Utd	2-5
Valerenga Oslo v Barcelona	2-4
Wycombe v Chelsea	5-1

ATLETIKA KAMPJONAT EWROPEJ

Sailer Champion wara li tegħleb sfida minn żewġ Franċiżi

Il-Ġermaniża Sailer tirbaħ id-deheb tal-100 metru bejn iż-żewġ Franċiżi li tawha l-akbar sfida

Il-Ġermaniża Venera Sailer hija ċ-Champion tal-Ewropa tal-100metru. Hi għelbet l-isfida ta' tnejn minn tliet Franċiżi li ġrew fil-finali biex ċaħdet lil Franza milli twettaq double wara s-suċċess ta' Christophe Lemaitre fil-final tal-irġiel.

Din kienet it-tellieqa l-iktar importanti fil-programm tal-kampjonati Ewropej tal-Atletika tal-bierah li qed isiru f'Barċellona fi Spanja.

Sailer rebhet f'hin ta' 11.10 sekondi quddiem Veronique Mang u Miriam Soumare it-tnejn Franċiżi. Il-hin taghhom kien ta' 11.11 sekondi.

Iżda l-atleti Franċiżi qed ikollhom kampjonati tajbin u lbierah rebhu d-decathlon peremzz ta' Romain Barras. L-Olanda rebhet il-fidda permezz ta' Eelco Sintnicolaas u l-bronż jirbahha Andrei Krauchanka. Barras kiseb 7698, hames punti biss aktar mill-Olandiż u 29 quddiem l-atleta tal-Belarus.

Ir-Russja rebhet id-deheb fil-high jump tal-irġiel permezz ta' Aleksandr Shustov b'qabża ta' 2.33 metri. It-tieni wkoll Russu spiċċa Ivan Ukhov b'2.31 metri u t-tielet Martyn Bernard tar-Renju Unit b'2.29 metri.

Ir-Renju Unit kiseb id-deheb iżda fil-triple jump permezz ta' Phillip Idowu li qabeż 17. 81 metru. Ir-Rumen Marian Oprea b'qabża ta' 17.51 metri rebah il-midalja tal-fidda u Teddy Tamgho ta' Franza rebah il-bronż b'qabża ta' 17.45 metri.

WATERPOLO

Programm Kampjonat BOV

Illum

Tal-Qroqq – 6 p.m. II Div Ta' Xbiex Mermaids v M'Xlokk, 7.15 p.m. I Div Sirens Ritter Sports v Exiles Jet Services

Ghada

Tal-Qroqq – 5 p.m. II Div M'Scala Solid Base Eng. v Otters Nivea, 6.15 p.m. I Div Neptunes Emirates v San Ġiljan Firetech

Il-kap ta' La Liga ma jaqbilx mal-esklużjoni ta' Mallorca

Il-kap ta' La Liga Francisco Roca Perez ma jaqbilx mad-deċiżjoni tal-UEFA li tissospendi lil Mallorca mill-kompetizzjoni Ewropea minhabba l-falliment ta' Real Mallorca.

Mallorca se jappellaw mid-deċiżjoni li ma jħalluhomx jilaghbu fl-Europa League talli kisru r-regolamenti tal-liċenzja fl-edizzjoni tal-2008.

Perez qal li Mallorca kienu nghataw liċenzja li wara kienet irtirata. Meta Mallorca nghataw il-liċenzja l-qaghda finanzjarja kienet l-istess kif inhi llum u xejn ma nbidel.

Din is-sospensjoni waslet biex il-manager ta' Mallorca, Micahel Laudrup jikteb lill-President tal-UEFA Michel Platini biex jesprimi r-rabja tieghu ghal din id-deċiżjoni. Rafael Nadal li issa hu *share-holder* fil-klabb ukoll ikkritika lill-UEFA. Hu mahsub li Mallorca bhalissa ghandu djun li jlahhqu l-$108 miljun.

Villarreal li spiċċaw fis-sitt post f'La Liga, post wara Mallorca nghataw mill-UEFA l-post minflok Mallorca. Perez qal li se jara li jaghmel minn kollox biex Mallorca jirbhu l-appell u jerġghu jilaghbu fl-Ewropa minn dan l-istaġun.

TAYLOR – Il-preparamenti ta' Newcastle ghal ritorn fil-Premier hadu daqqa meta d-difensur Steven Taylor se jkollu jaghmel tliet xhur barra minhabba li ghandu bżonn operazzjoni f'dahru. Taylor żloga spalltu x-xellugija waqt partita ta' hbiberija kontra Carlisle Utd. Newcastle ghandhom kemm irreġistraw b'self ghal staġun lid-difensur Sol Campbell.

LEAO – L-eks goalkeeper tal-Brażil u kowċ Emerson Leao nghata sospensjoni proviżorja ta' 30 jum wara inċidenti li nqalghu waqt loghba tal-kampjonat li kien jinvolvi t-tim ta' Goias. L-inkwiet inqala' ma' ġurnalisti tar-radju wara draw ta' 2-2 fil-loghba kontra Vitoria. Dwar l-inċident Leao u żewġ players ittieħdu l-ghassa tal-pulizija ghal aktar investigazzjoni ghall-imġiba taghhom.

TAZZA TAL-ASJA - L-Awstralja l-uniku pajjiż li qed joffri biex jorganizza t-Tazza tal-Asja tal-2015 se jkollhom l-appoġġ tal-President tal-Konfederazzjoni tal-Futbol tal-Asja, Mohamed Bin Hamman. Il-kandidatura tal-Awstralja kienet aċċettata f'Jannar u mistenni li tkun aċċettata biex torganizza l-kompetizzjoni waqt l-edizzjoni tat-Tazza tal-Asja fl-2011 fil-Qatar f'Jannar. L-Awstralja ssiehbet mal-Federazzjoni tal-Asja fl-2006 wara li hallew l-Oċeana biex itejbu ċ-ċansijiet taghhom fil-kwalifikazzjoni tat-Tazza tad-Dinja.

Il-kunċert ta' Joseph Calleja flimkien mal-kantanti ta' fama internazzjonali Riccardo Cocciante u Dionne Warwick, kien ftuħ mill-aqwa għal festa ta' kunċerti li qed jiġu organizzati f'dawn il-jiem tas-sajf. Illum, fl-istess post Fuq il-Fosos tal-Floriana, se jsir kunċert ieħor kbir mill-band Maltija Winter Moods. F'nofs il-ġimgħa d-dieħla, l-appuntament li jkun imiss se jkun ma' Rod Steward għal kunċert ieħor mimli spettaklu u li mistenni jiġbed l-eluf ta' Maltin u turisti (Ritratt: Brian Grech)

Mistennija folla rekord għall-kunċert ta' Winter Moods illejla Fuq il-Fosos

Sadattant illum, Fuq il-Fosos ukoll, se jsir kunċert iehor kbir, din id-darba mill-*band* Maltija Winter Moods.

Kollox jindika li dan il-kunċert se jattira l-ikbar folla ta' nies li qatt attendiet ghal kunċert *live* minn kantanti u mużiċisti Maltin. Kelliem ghal Winter Moods ikkonfermalna li l-bejgh tal-biljetti ghal dan il-kunċert qabeż it-8,000 u sal-lejla mistenni jkompli jiżdied.

Dan in-numru jissupera r-rekord ta' attendenza ghal talent lokali, miksub mill-istess Winter Moods f'Lulju tal-2008 ilu meta ghal kunċert *live* fil-Valletta Waterfront kienu attendew madwar 7,500 persuna.

Fil-kunċert tal-lejla Winter Moods mistennija jvarjaw il-*playlist* taghhom b'suċċessi mill-passat bhal *Sarah* u l-famuża *Marigold* u b'ohrajn ġodda mehuda mill-album reċenti taghhom *Argento,* bl-aktar kanzunetta mistennija mill-folla tkun bla dubju ta' xejn *My Neverland.*

Dan is-cd album, flimkien mal-kunċert tal-lejla, qieghed ifakkar u jiċċelebra l-25 sena mit-twelid tal-Winter Moods.

F'intervista pubblikata fil-gazzetta *il-mument* ta' nhar il-Hadd li ghadda, il-kantant tal-Winter Moods Ivan Grech qal ukoll li l-pubbliku li se jattendi ghall-kunċert ghandu jistenna wkoll xi sorpriżi.

Il-bibien ghall-kunċert tal-lejla Fuq il-Fosos jifthu fis-7.30 p.m. u se jkun hemm ukoll bejgh ta' biljetti mill-bieb tad-dhul.

media•link COMMUNICATIONS
NET radio101 il-mument IN-NAZZJON pin informa maltarightnow.com
www.radio101.com.mt
www.maltarightnow.com